晨報

THE MORNING POST

本報開設在京北宣武門外丞相胡同中間路西門牌四號

中華民國郵務管理局特准立券掛號認爲新聞紙類

●第三百十九號●

電話南局一千八百八十六號

本報今日出兩大張

▶本報價目◀

○本京派送每月大洋七角自取六角零售每份銅元四枚○本國內地每月大洋八角五分郵費在內日本同價、外洋每月大洋一圓三毛郵費在內以上均逐日遞寄半年全年照算空函訂報概不作覆不收郵票

▶廣告價目◀

第一日至三月每字大洋一分 第四日至七日每字五厘 第八日至半月每字三厘 半月至一月每字二厘 三月九五折半年九折 全年八折 均按百字起碼 本國詞訟鳴冤洩憤遺失契劵刊資另議本關公益酌量減算 刊資先付 以上均五號字三號四號二號字面議

急 製氣丹

……山積不勝登載惟市井惡習著名之品必多方假冒藥之眞僞攸關生命賜顧者務須認明地址牌號庶不致悞附價每盒一元每料六盒五元

上海盆湯弄崔氏鱗香廬 總發行所北京前門外觀音寺青雲閣樓下崔氏香廬分發行所同啟

換骨化金痔丹

血脫紅疼痛者爲漏本主人得家傳秘法虔製此丹無……新痔舊痔內痔外漏結核成管脫流血痛澈心肺速將此丹服之痛止痔消立見奇效輕者一瓶即愈重者一料斷根永遠不發雙料兩瓶二元八有單料每瓶一元每料五瓶四元如日久成管另角外痔內管膏雙料每二元北京前門外觀音寺街青雲閣樓氏香廬分發行只此一家並無分銷

愈面皰藥

……無出其右者而且……之後不但無疤痕……並之面上現……一種嬌嫩之態誠爲少年中必需之……良藥凡患此症者……請試此藥靈且速之妙藥每罇一元每打十元

帶氏七神丸

……或尿道刺痛至……淋漓不止……元此丸……傷蜀去痛不……但能止補精力……且能均可服效……男子服之無任……喩如神永神品……思眞藥稱神……也每瓶一元五……每打十五元……

髮藥水

……之……均可……重生之……即去……原有……髮亦……擦能長至數尺黑……而且亮惟擦他藥……宜愼如誤擦……處用拔毛……去較市售……品有天淵之別……每瓶一元每六瓶五元

愈斑光面水

奇……者之……斑光水面……近之新出品……治雀斑……有效擦之……即可退……斑痕及諸凡……痕瘢之風……愈每瓶一……六瓶五元……

髮藥膏

……毛……只……須……此……拔……頭髮……來欲其復生……均能拔……牛髮即生每……五瓶一元每六罇五元

膚白色素

……毛……擦之……皮膚……如……細……之美……速極……速大……一元六瓶五元

淸血搜毒水

……不……搜毒水……老……製凡患……經……瘡……六瓶八元……一元五角……每……

經售處天津法界梨棧大街吉慶里八號寰球奇……公司 東北城角……濟南……普利門內……天津……

本報招請外埠代派處啟事

本報出版以來辱承各界歡迎銷路因以日廣惟各地來函訂報者每以不能就近購閱爲憾茲爲擴充銷路並謀愛閱諸君便利起見擬在各省省城及各商埠設立代派處如有願承辦者請即函商本社其報酬當格外從優此啟

明明印刷局廣告

本局設在騾馬市大街丞相胡同會經警察立案領有營業執照所有印機鉛字花邊材料等項俱新由外洋購來字畫端正印刷鮮明如蒙政學工商各界委印一切公私文件日報雜誌整部著述零星雜項無不定價公道交貨迅速以副雅意 惠顧諸君向本局接洽可也 電話南局一八八六號

律師劉崇佑啟事

鄙人現仍專任律師設事務所於北京丞相胡同中間路西電話南局一千六百二十二號凡以訟事及其他法律事件相托者請惠臨面談爲幸

中華儲蓄銀行

特別獎勵儲蓄

本行特別獎勵儲蓄准於陽歷十月三十一日下午二點鐘（陰歷九月初六日）在東珠市口天津會館開獎中獎號數甚多請 各界於三十一日以前到本行照章儲蓄即有得獎機會並請各界到期參觀毋任歡迎

打磨廠口西路北

北京賽馬會

日期陽歷十一月七八九號（即星期五六星期日）

地點北京西便門外跑馬場

本年秋季舉行賽馬大會啟事

入場券入場券觀劵每張一元購二日者三元預售在本會（台吉廠西紳總會或臨時在場購取均可）本會備有午餐及各種食品均可隨意購用

彩票彩票每張二元購馬彩票每張三元以上二種係隨附每次賽馬時售票一次另有一種（CHAMPION SWEEPS）每張五元此票可預購在台吉廠本會內及本地各洋行均有代售

專車前門車站除尋常例車照常開行外每日另加有專車一次在上午十一點四十五分由前門開往跑馬場

香賓大彩票 秋季香賓大彩票於本年十一月八號開彩本年春季北京賽馬大會頭彩一三九號係北京王府井大街德記洋服店仲彩得洋三千四百零四元其除仲小彩者爲王記恆順行及西國人等姓名從略諸君凡欲奮香賓大彩者誠ㄑ可失此良機也

怨訃不週

顯考子益府君痛於民國八年十月二十一日申時疾終北京法國醫院即時歸本宅正寢享壽五十有八歲不孝英留學美國不孝眞留學法國不孝元不孝銑不孝降服男常隨侍在側親視含殮即日成服謹擇陽歷十一月九日領帖十一日發引哀此訃

聞

孤子高英眞元銑降服男常泣血稽顙 期服弟鳳謙期服姪與洽鋁抆淚頓首

喪居北京東總布胡同本宅

城南遊藝園徵詩啟事

敬啟者本園並蒂蓮徵詩原定九月截止固投稿者紛紛而來後登益世報改爲十月底截止現已屆期經將所徵詩稿送請詩壇名宿品評甲乙等第惟詩稿計有數千首之多一俟評定當再登報揭曉特此奉佈 城南遊藝園謹啟

武進湯定之畫例

中堂▲三尺十元▲四尺十六元▲五尺念四元▲六尺三十二元

單條▲四尺對裁八元▲五尺對裁十二元▲六尺對裁十六元

橫幅▲四尺對裁十元▲五尺對裁十四元▲六尺對裁二十元

團扇摺扇▲每柄四元

冊葉▲每方尺四元一尺以外酌加

繪圖▲每方尺六元 先潤後繪隨封加一

蒲伯英文字賣錢

天賦筋力而以市貨賄可謂賤矣顧猶愈於幷良心而粥之也吾生於文字極不可意而相役者乃無時或絕是亦索吾筋力者繼自今將改差繇爲傭賃以食貢勞敢拒來者不則吾酒可酸弗爲過客殺惡犬已

實文壽言每篇二百圓以上碑銘傳誌每篇一百圓以上序記題跋諸雜體每篇五十圓以上均俟面議定之壽詩壽聯不作

實字有前此尤奩自定潤格問價者可以函索

夙諾在今日以前者當以時實踐不用酬值之例

民國八年十月四日蒲伯英白

律師曹祖蕃啟事

鄙人爲大理院推事於今數年現經北兵馬司西頭能仁寺二十四號電話西局二一七號有以訴訟或其他法律事件委託者請即惠臨面談可也

中國實業銀行儲蓄部

有獎儲蓄

儲欵 每月每戶十二元或九元或六元或三元

得獎 儲欵十二元者每月有得獎一千元之希望九元者有得獎一千五百元之希望六元者有得獎一千元之希望三元者有得獎五百元之希望

獎數 每十戶必有一戶得獎

開獎 本儲蓄第一次開獎已於陽歷十月一日舉行以後每月一日均繼續開獎一次一年共計十二次

繳欵 在陽歷每月底以前之儲欵次月一日即有得獎權利請諸君從速儲欵

還本 如儲戶繳足期限時照章一概還本並給餘利且已繳足兩年以後之儲戶可照章隨時給取回儲欵

地址 北京西交民巷 濟南城內府門前 天津法界十二號路二十六號

電話 北京南局一二八六七 一七二〇

章程 請向本行儲蓄部索取

注意 此項儲蓄月月儲欵月月得獎既有獎金又還本利優點極多請閱章程

分類錦囊法語出版

是書以法語爲前駐義公使現充參議院議員吳宗濂著小本可置囊中內分部編附譯華文備不明法語者需要今留五百部特同志購者註冊給照執有著作權已明法國總售處北京西什庫天主堂印書局分售處琉璃廠定價大洋九角印書館商務印書館中華書局廊房頭條財政部印刷局營業所東安市場觀樓華書社宣武門內博益書社北京大學出版部永光寺街一號都門新報社鑫書社

中國實業銀行廣告

儲蓄部有獎儲蓄十一月一日第二次開獎頭五獎號碼

頭獎一三九一號 北京東四條鄭莪記獨得一千三百八十元

二獎一四二一號 天津河北三戒里王君得三百四十五元 天津億梅女士得三百四十五元

三獎一三五五號 北京西四羊肉胡同周蘭君獨得一百七十四元

四獎一四一三號 北京菊兒胡同崔連卿君獨得一百一十二元

五獎一一二八號 天津英界敦厚里靳鴻泉君得三十五元 天津大王莊當舖後王化良君得十七元五角 天津廣興大街廣興里張寺晨君得十七元五角

此外尚有小獎共一百三十三號本行印有詳細號碼單除分送各儲戶外如欲取閱者請向西交民巷本行儲蓄部索取可也

中國實業銀行儲蓄部謹啟

介紹良醫

郭鐵泉先生精醫學能治他醫不治之症生死肉骨驗者夥矣朋好勸其懸壺都門爰設室診治病在膏肓者往而求之江右可爲乎

▲診例 門診四角 出診外城二元二角 內城四元四角 車費均在內

▲時間 門診上午九時至十二時 出診下午一時至五時

呂樹松 郭昭 鄭毅權 林景 王變樞 汪兆鸞 夏壎 石紹廉 劉道鏗 專經沅 張伯欽 蘇源泉 同啟

漢鎮既濟水電公司發息通告

敬啟者本公司自去歲十月發給丁已年股息及報告清冊迄今已屆一年對期所有戊午年之股息應即賡續給發茲准於舊歷十月十五日一律照章支付並附發戊午年收清冊以資核閱凡有本公司股份者屆期乞各股東携帶股票息摺至本公司支取是荷至於開股東大會一切事件籌備容俟定就日期再另登報通告此布即希公鑒

中國銀行廣告

本銀行於民國元年成立法定資本金六千萬元已收資本金一千二百二十七萬九千八百元公債金三百一十九萬七千四百餘元自開辦以來得蒙社會信任營業日見擴充設總行於北京各省設有分行號所本行爲中華民國享有中央銀行代理金庫發行鈔票募公債經收關稅等欵之特權並經理國外匯兌買賣生金銀一專接往來定期存欵抵押放欵現期票代收ㄑ票以總銀行萬有一切業務無不異常克已手續敏捷收取匯兌等費格外公道茲本行及各行地點開列於下

（總行）北京（分行）（京兆區域）海淀 北通州

雲台 涿縣 霸縣 牛蘭山 宣化 直隸 天津 保定

台靜海 勝芳 邢台 唐山 大名 涿鹿 蔚縣 東三省 長春

奉天 吉林 黑龍江 營口 遼東 黑河 新民 洮南

哈爾濱 寧古塔 大連 安東 鐵嶺 錦縣 西豐 呼蘭 綏化

海倫 漢口 宜昌 遼陽 扶餘 公主嶺 蓋平 廷吉（江蘇） 上海

湖北 南京 蘇州 揚州 沙市 湖南 長沙 南通縣 清江

（山東） 濟南 鎮江 無錫 徐州 （山西） 太原

浦口 新鋒 青島 烟台 滕縣 臨清 許縣

太原 連城 大同（河南） 開封 周口

（廣東） 廣州 香港 汕頭 瓊洲 北海 歙周 佛山

大良（福建） 福州 廈門 涵江 泉州 漳州 三都

（浙江） 杭州 紹興 湖州 嘉興 溫州 甯波 蘭溪

海門（江西） 南昌 九江 贛州 景德鎮 吉安

餘姚（安徽） 蕪湖 安慶 蚌埠 蘆州 大通 屯溪 六安

（貴州） 貴陽（綏遠） 歸化 包頭鎮（察哈爾） 張家口

豐鎮（庫倫） 恰克圖（陝西）（四川）

北京寶華樓廣告

本樓特精美裝裱璧彈簧圖章篆刻純文玩婦女妙並各種銀項鍊名目品新發明寶華樓蘭銀器烟盒裝飾珍珠掛花美術裂飾繁多請賜顧選購是日至盼大柵欄電話南局七百十八號護國寺電話西局一千一百六十九號寶華樓謹啟

內外科專門 花柳病

統治一切病症六百零六無痛注射淋病從速除根痔瘡肺癆注射可愈

博愛醫院

醫學士金子直 西交民巷中國銀行對過電話南局四六二七

出診 應需 診費 從廉

神相白雲峰

先生法相眞能動人屢驗三十年之苦功神而明之名省遊歷念自京師行道二十餘年矣天下雄才偉略鉅公新舊名流深過先生法眼者多數頗有奇驗至決斷目前某事之或否究應在某月某日必詳之予寔確有證非誕更安謂比余自庚子後識素先生於塵世之外其相法一學入妙通數不可思意前因事來京不期而遇諸旅舍余近年狀况如神誠如閱最驚人處尤其言論法古而不泥予古信成說而不謬於成說故奇妙如神誠今相學中之傑出者也特布以爲求相者告相金細批兩元格批一元若顧揣骨診脈任特別詳批之列另有規章廊廠第一賓館上午十一鐘開館下午六鐘止電話南局九百六十九號 張紹曾同啟

紹介人伍芳廷 閻錫山 姜桂題 李春萱 吳任禮

浙江陸春陽命相專家

陸春陽先生浙人也向在江浙滬瀆精研命學相術每遇中外名士咸加品評談言悉中由辛亥來北京所由已均當代偉人上至大總統各部總次長外督軍省長新學大家紳商女學各界刻至數萬人莫不當機立應一時名譽頗甚南北皆知前去兩年宦游魯豫奉吉等省方返京凡我文軍學各界如有懷疑者幸勿交臂失之現寓西河沿福來店候

介紹人 呂調元 張紹曾 孟恩遠 光銘昌 鄭家晟 熊文明

患牙者注意

世人患牙往往爲庸醫所誤釀成牙疳牙瘻等病殊難醫治梁植幹先生美國畢業會在南洋行醫多年療治精神紐約某醫院並爲諸君介紹爲現寓前門外西城金魚胡同八號電話東局一七七六號

介紹人 徐華清 伍連德 全紹清 張勗忠 鮑博 池澂

本報徵聘訪員啓事

本報現擬添聘京外重要訪員如有能將社會上政治上之要聞編爲系統之紀載惠寄本社者無論文言白話長篇短簡皆所歡迎惟各地方通信最好每篇須在千字以上如連登兩次便當優議酬金其不登者來稿恕不寄還此啟

學術講演會緊要啓事

現因杜威博士每星期日在教育部會場講演本會當暫停講數次一俟博士講畢本會當即繼續照常講演特此通告

遊歐通訊

英國政黨現狀及將來（續）

（君勱）

阿爾蘭選舉競爭政綱。與英蘇異。甲曰共和派。主張與英分離而獨立者。一名辛芬派是也。乙曰烏爾斯脫派。居阿爾蘭之北。主張隷英之下者。以愛德華葛生氏爲領袖。其介於二者之間者。爲阿爾蘭國民黨。以隷英帝國下而行自治制爲目的。蓋調停派也。近年以來主張獨立者。日見其多。故阿爾蘭國民黨已幾以自存。由七十八席。降爲七席。而辛芬派則於全體一百零七席中獲七十三席。其爭選舉也。不爲出席英國國會計。所以推倒自治派。而表現獨立派爲阿爾蘭民心之所歸。此選舉之顯象又一也。

婦女自此選舉法得選舉被選之權。然婦女有候補者僅十七人。而當選舉僅阿爾蘭辛芬派之馬克威茲夫人一人而已。英之婦女候補者二人。無一當選者。馬夫人雖被選爲議員。以其辛芬派。故不出席。至今英議會中尙無婦女議員。吾等離京時。英使朱爾典語曰。公等至倫敦。其應見之第一人。則爲婦女議員。不謂朱氏之言。不幸而竟於不現事實也。此選舉時之顯象又一也。

以上顯象中除阿爾蘭。婦女議員。勞動代表。三端暫置不計。保守黨之所以得大多數。聯合自由派之不能得相等之多數。亞氏自由派之一敗塗地。其原因所在可得而略言者。英之選民。其對兩大黨之心理。如鐘表之擺。常自一極端而趨於他極端。自由黨柄政已十餘年。行之旣久。爲國民所厭。故多趨向統一派者。况乎戰時政策。如强制徵兵限制外貨。均出於保守黨平日之鼓吹。而因以收戰勝之功者。其崇拜之也亦宜。此保守黨之所以得多數也。或者曰戰勝之功。勞氏爲首。而保守黨輔之。則聯合黨之自由派。不應僅得百三十席上。以自由黨分裂之故。幹部機關尙在亞氏派之手。故勞氏無由運用。且勞氏派與亞氏派既成對抗之勢。常有在同一區而兩相競爭者。益以分裂自由派之得票。而促進統一黨當選之機會。此聯合自由派之所以不能得相等多數也。亞氏派不在政府之列。戰勝之大功。不屬此派。而所以收戰勝之功之大政策。如强制徵兵。則約翰西門嘗反對之。統帥權之畫一。則亞斯奎斯嘗反對之。故自國人視之。以爲此派對於戰事。不僅無功。反爲有罪。且此派無自身之政綱。對於勞氏所發表者。宣言贊成之。而實際上則立於反對地位。故益爲國民所不能瞭辨。况乎勞氏與龐氏當選舉時。發所謂聯合推薦票。凡候補人爲兩黨所同認可者。則以勞氏龐氏聯合署名之函推薦之。而亞氏則爲反對此制之一人。主張自由黨支部有選定候補人之自由。於是勞氏大宣言於國民曰。亞氏自由派。雖宣言贊成吾之政策。然反對吾之聯合票。無非借政策相同之名義。希圖當選。當選後則以昔日反對統帥權統一之方略。以倒現政府。是非眞正之擁護政府派也。於是亞氏派所採不與聯合自由派決絕之技。無所可施。而益處於窮地。此亞氏自由派之所以一敗塗地也。

（四）新內閣及新議會

新內閣以正月十日成立。是爲第三次聯合內閣。當其未發表也。勞氏曰。軍事內閣。適於戰時。今已休戰。故宜廢止。若夫舊日數十人之內閣會議。則人衆言雜。勢難運用。故當改造。改造之方。在折衷二者之間。以十人或十二人組織小內閣。爲英國內閣制開一新局。然內閣旣小。有加入者有不加入者。頗不利於羣政客。於是此議作罷。仍軍事內閣之舊。而改造之說。待之和約成立之後。說者因此窺勞氏之受制於尾大不掉之統一黨。而無以自拔矣。閣員及次長總計八十餘人。勞動黨員占二三席。聯合自由黨三十一席。餘外均屬之統一黨。雖謂以議員席之多寡定閣員席之多寡可也。（未完）

緊要新聞

英國實行裁兵之模範

▲海陸軍一並裁減
▲自本月中旬實行
▲財政擔負大減輕

倫敦十月三十一日電云財政大臣張伯倫氏出席下院演說裁兵辦法大要如下

英國內軍隊應減二十一萬七千名萊因河陸軍應減一十一萬六千名駐法國與賽蘭特斯之陸軍應減一十三萬名黑海軍隊應減六千名埃及與陂勒司丁軍隊應減二萬二千名麥索波丹美亞軍隊應減七千名此項裁減應於十一月十五日起實行至十二月一日麥索波丹美亞之陸軍及印度軍隊等又將裁減九萬四千人而海軍裁減之數計國內艦隊戰艦五艘派充特別預備隊至訂造之艦雙多經取消約省英金一千八百萬磅海軍實任之人員將裁減一萬六千名由此可知英國爲世界各國解卸武裝之先導張氏提及關於減輕債務各議排斥徵征資本稅因其不公且將增益奢侈而防礙外資之輸入但因戰事致富之特別捐稅不在此限應舉委員與政府商辦此事張氏預言一九二零年定有盈餘之欵蓋已減輕債務無庸增稅借欵云云

英國財政狀況

▲財政當局之樂觀

倫敦十月三十一日電云英國財政大臣張伯倫氏在下議院提議云議院深知歐戰之經濟重大負担大有關係於商務實業現對於各種提議無論何等重大凡適合事理者均允爲極力贊助政府冀可節省經費減輕債務議場辯論時張氏又云目下財政形勢雖甚危急然無警惶之必要賦稅收入異常起色關稅及土產稅現概算較預算案可增三千八百五十萬磅預算案概算茶煙兩稅均可增加茶稅約增英金四百萬磅烟稅亦增英金一千四百萬磅無容再增新稅云云

英國之對俄政策

▲不援助渥木斯克政府

倫敦二十九日電云外交次長哈模司窩士在下院宣言曰英國政府目下不能以金錢援助渥木斯克政府亦不欲無制限援助特尼金軍隊（按特尼金將軍係與渥木斯克政府一系人物現正在攻擊俄都）云云

又一中日直接交涉說

▲日本人方面消息

自本報根據東京消息揭載山東問題中日直接交涉說以來政府方面略有否認之表示日前國務院覆魯省議會電亦言直接交涉說無根謂將提出聯盟要求公判云云究竟結果如何吾儕末由推測惟最近東京日日新聞對於此問題又有新奇之記載茲將原文譯載如下

十月三十一日東京日日新聞北京二十八日電云中國政府內部對於山東問題極力考究其解決之法而顧維鈞王正廷等則極力主張提出於國際聯盟但果能得好結果與否尙屬疑問然即日提出于國際聯盟於勝利或竟歸中國或歸日本顧兩國之爭議必不能以此而止而爲忠於東亞和平者正方興未艾也　前日中國駐意公使王廣圻氏曾以山東問題委諸中日直接交涉之說進之政府陸徵祥之意見雖未明白表示但當王廣圻致電政府之時適陸氏在羅馬之日則王氏之電係陸氏授意不無可信之理由徐總統居于元首之地位無何等公表之意見但亦深念東亞之和平希望中日得有圓滿之解決而靳總理於招待議員席上亦曾有苟日本能有讓步的態度則不妨與之直接交涉之言　是中政府關於山東問題頗有與日本直接交涉之傾向祇以民間輿論尙未平靜故未遽能確定其方針也云云

美國產業界之危機愈迫

▲煤礦協議會不成功 ▲勞動組合聯合會之宣言
▲勞動總長之警告威總統

紐約二十五日電云全美產業會議已無期延期公衆代表者貽書大總統建議另開會議而同時勞動總長韋爾森所主宰之煤礦工人與煤礦經營者之協議會因威總統勸告太遲致亦休會威總統又勸告煤礦工人繼續協議若終不成功則最後決定宜訴諸仲裁裁判云云煤礦工人答謂若不能保障協議必得好結果則絕對不能開會又美國勞動組合聯合會會長康巴士已宣言十一月初旬開勞動組合聯合大會將訴諸總同盟罷工之手段　凡加入組合之勞動者一律要求增加工錢二成五并擬實行一種以三角同盟爲基礎之三頭政治現時實爲美國產業界最危險時機二十五日政府因此特開臨時閣議又聞勞動總長韋爾森致書威總統勸告對於工業團體宜善爲折衝並提議凡應交新產業會議審議之勞動紛議事件先行任命小委員備籌以免臨時周章謂此次會議處置一失當則內亂立見云云

俄國實權在杜洛次基手裏

舊金山二十五日電云據美國國務院所得消息杜洛次基在彼得格勒與勞兵會會長共同署名一切命令及布告實權悉在杜氏手裏杜氏現在普士柯甫地方令布爾塞維克軍實行動員云

法國社會黨之分裂

巴黎二十九日電云法國社會黨因黨內急進派之塞奴聯合會對於戰費及講和條約竟投贊成之票現已宣告此次總選舉不能公認此班議員爲社會黨候補者因此黨內分爲兩派云

日本新設社會局

▲附隷於內務部

東京電云日政府爲解決社會問題起見決定於明年內新設社會局附隷於內務部該局預算已於本月三日閣議決定云

靳雲鵬已就國務總理職

▲就職之演說及通電

靳總理眞除命令於昨早蓋印即交印鑄局發表靳氏於昨日上午赴公府祝嘏總統催速履新因於十一時到院就職閣署員司均往晤謁靳氏對衆演說大意以時局艱危勉出擔荷目前急務在融合南北建設新中國俾南北黨派之殊從前種種譬如昨死從後種種譬如今生諸君當就此點有所盡力院中一切槪勿更張希望各勤厥職云云演說畢即入辦公室命秘書擬發就職通電致南北各省其文如下

各省督軍省長巡閱使護軍使均鑒本日奉大總統令特任雲鵬爲國務總理等因遑綆紱繼任職猥以軫鈍暫攝中樞任重才疎每滋深惴遽拜眞除之命益非棉力所勝惟念國步多艱久虛揆席以元首期許之切國人責望之殷不敢不勉任仔肩共圖匡濟此後建設進行諸關緊要雲鵬不敏惟有萃實力以謀興革本至誠以協羣情匪勉匡持惟力是視諸公或夙同袍澤或久任封圻尙冀時惠良箴匡其不逮國事利賴豈惟私感靳雲鵬徵

組閣問題之昨日確訊

▲閣員之名單已定
▲國會之態度如何

靳總理昨已擬定閣員草單大致如下

外交陸徵祥　內務田文烈　財政周自齊　陸軍自兼
海軍劉冠雄　農商張志潭　教育夏壽康　交通曾毓雋
司法朱深

此單與前日所傳者不同確係靳氏所擬定昨日上午靳氏入府向總統祝壽時適段合肥亦在座遂當面接洽完妥靳氏出府之後已囑郭秘書長向國會中政團領袖徵求意見　結果如何尙不可知至內務一席合肥原保吳炳湘靳氏因欲將農商一席騰出畀張志潭遂將田君改調他部因敷衍總統方面之故前日託某要人向周樹模爲一度之勸駕請其担任內務周君未肯承認始決定以田君提出　但張志潭頗思此席有無變動尙不可知財政一席在未投總理同意票之前向李思浩表示意思而參議院通過後忽復說出周君蓋亦早經內定者美國烟酒借欵及靳揆代閣後之財政多仰賴於周君故擬拉入內閣教育一席因夏君與黃陂有關係張志潭在靳揆前又竭力保薦然後決定交通一席因曾毓雋代理部務頗能幫助靳氏籌劃一切其他各部除自兼陸軍外餘均前內閣之閣員留任　此靳氏組織新閣之最近消息也　至政團方面尙未接洽妥協但聞安福部頗不願周爲財政總長有不與通過之說　國務院秘書長一席已仍決定爲郭則澐惟將郭君底缺之銓敘局長另簡他人郭君頗不願失去此席故表示不就秘書長之意昨日仍在勸駕之中大約不生問題云

天津裁縫匠同盟罷工

▲主謀者四名被捕

天津五日電云中國街各被服店之縫匠同盟聯合向各店主要求增資未經容納乃相率同盟罷工　保安隊捕主謀者四名處以三月之拘禁云

俄人轟擊砲艦之交涉

▲外交部之對付方法

俄人轟擊砲艦一案東三省軍事長官極爲憤激連日紛電中央多主强硬對待聞政府對于此事仍先從抗議入手惟以駐京俄使現無實在權力故此項外交專注重于渥政府方面業由外部電令李家鏊范世光二氏同時提出交涉　一面幷由外部電飭各砲艦暫行駛回廟街聽候解決據外部某要人聲稱此案我國理由充足儘可據約力爭以期折服非至萬不得已決不借重武力以保中俄之睦誼云

陸徵祥遊歷各國

▲報告外交部原電

專使陸徵祥氏於上月三十九日回抵法京三十日復自巴黎出發遍歷各國是日先至瑞士借同駐使汪榮寶入見瑞總統昨有電來京報告並同陸使在瑞事畢尙擬

顧專使來電內容

▲外人關心我國和局

昨日專使顧維鈞自巴黎來電詢中國和議進行狀况謂外人問顧有種種揣測云

葡人圖佔青州

葡人填築青州海坦圖佔青州一節曾紀本報此案發覺即由當局飭員向澳門政府交涉在茲交涉未解決以前兩國政府均不得於該處海坦建築先期施工其已興工者亦限文到十日內一律停止正式解決惟該政府接文多日置若罔聞沿河石坦且日夜工動砌日間增僱沙坭艇六十餘艘傍岸高處建甸搬運土石建築兵房形如保壘並將距離該處四十勿達之沙墩尾亦已圈入填築範圍偏立標誌葡人之違反條約一至于是而交涉者仍不竭力進行豈願將此大好土地送與外人乎

政學會反對改組案理由

廣州電云國會之軍政府改組委員欲以國會聯合會之過半數定爲政務委員長及政務員同意案幷不信任案之有效法定數已見前電現政學會以左之理由表示絕端的反對其言曰議案有法定數之規定蓋爲防制國會多數黨專橫起見今以等於談話會之國會聯合會附與政府監督同意彈劾之最高權其勢必現出國會專制之變態政治國家政權行爲過半數黨所左右矣夫軍政府旣爲西南護法各團體擁戴之中心機關則其存廢之鍵不可獨委諸國會之一方明甚况目下津滬議員已領南下旅費不日來廣者計參議院有一百九十九名衆議院有五百零七名已過三分之二之法定數則將來儘可棄專弱之國會聯合會其決定權即由衆議院參議院之常會依法律上規定之數決定云云

軍政府質問飛潛借欵

政府於前晚接七總裁一日來電質問飛機潛艇借欵電文如下靳翼青先生鑒據參議院議員王福緣等稱北京近借飛機潛艇兩債利息重至六厘事關重要希主持撤銷等語查國內正在謀和之際忽購飛機潛艇國人聞之遐邇驚疑深望早日作罷以釋群疑並希見覆岑春煊伍廷芳陸榮廷唐繼堯孫文林葆懌東印

唐紹儀不收印信

唐紹儀氏已請廣州代表李景綸先將印信存于靜安寺路南代表事務處已表示切實拒絕李氏遂拍電廣州請示辦法矣

新衆院質問陸錦控案

衆議院議員質問參謀次長陸錦之控案已由政府據袁乃寬江朝宗查覆文答覆語多爲陸錦洗刷該院認爲不得要領請靳代總理出席質問靳昨派親信人員赴參部查賬並令陸氏廻避陸已託故赴西山養痾矣

赴法勤工儉學生將嚴重取締

華法教育會頃接李石曾先生由巴黎來電謂前次所送學生到法入廠工作成績頗優以後應切實預備嚴重取締方得良好結果否則將發生困難俟詳函到後再行選送等語該會因通和上海四川各處已交船費各生須俟李石曾先生將到法學生工作詳情函告後經該會妥定考驗資格辦法再定能否即時赴法云（洪）

北大法科實習訴訟改期

北京大學法科研究所之實習訴訟原定於四日開庭嗣爲便利旁聽者起見特改於星期日（九日）下午一時開庭地點仍在北河沿法科大學旁聽者須於八日至法科研究所領取旁聽劵云（洪）

南滿車出軌慘劇

奉天快信上月二十九夜十一時由長春開行之南滿第六列車後掛客車數十輛於風雪黑暗中向南進發至三十日午前七時零五分由公主嶺站發車不意先時避道走入廻避線中管機日人開車之時睡夢迷離忘未轉轍逮經覺悟力停輪機勢已無及該車惰力將廻避線末端之制止物衝毀而前轟然一聲機關車及緊連之三等車一齊顚覆幸其時後部連結客車之自動鐵旋盤已斷因得停止進行否則隨此惰力最進不知又釀出何等大事該處遇險後滿地悲鳴聲呼痛聲慘不忍聞計被難死傷者約在五六十名上下實爲從來未有之慘劇云

天氣　昨日天氣　氣壓　平均七百六十〇公釐一　最高七百六十一公釐〇七　最低七百五十九公釐二　溫　平均九度三

冠蓋往來

今日英美金行情

銀錢行市　十一月五日

北京正券交易所

船情一覽

◉本月三日北京女子高等師範學校運動會撮影（其一）高師博數科學生之牧羊舞

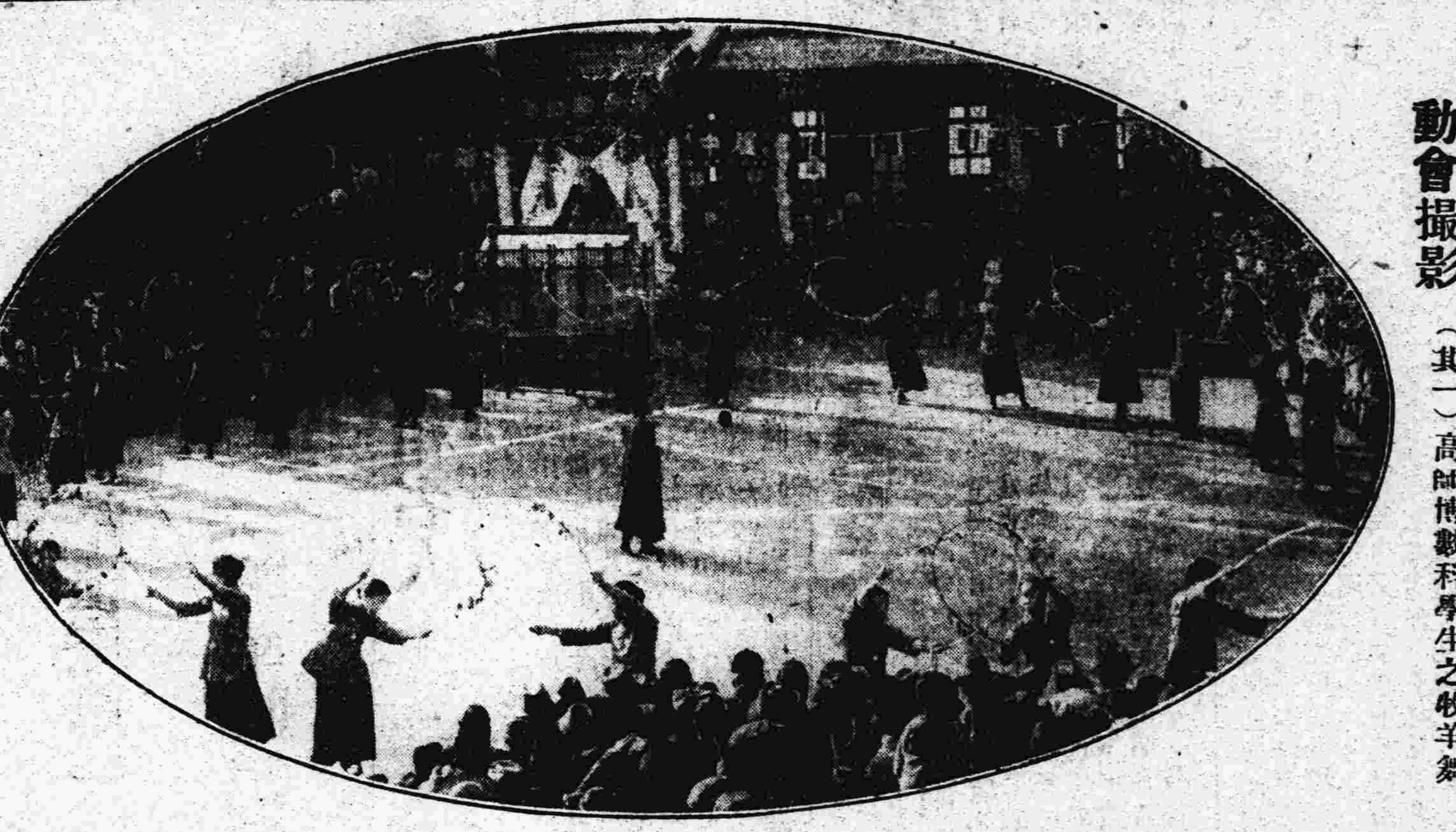

◉水深火熱之湖北（漢口特約通信小軒）

吾鄂今日雖號稱軍民分治實則省長何佩鎔事事仍須秉承督軍王占元之意旨不敢畧有違拗以故全省政權均操之軍系之手若僅爲王何個人問題吾人亦不欲多言然因是之故不獨影響於我鄂民治之發展且使我鄂人感受種種之痛苦而莫可言宣此間報紙伏處於勢力之下亦罔敢冒觸忌諱省議員又大多爲當道之所豢養幾沆瀣一氣而不言即有束身自愛者言之其效力亦等於零故愚之拉雜書此一欲以爲留心鄂事者告一以見非實行廢督制無以見軍民分治之效耳

吾鄂創辦官錢局行使一串文官票原爲救濟金融周轉市面起見乃改革之後因財用不敷濫發濫用以致充斥市面者殆無其數近且局內所存基金都已動用致信用日薄險象環生去年該局藉口掉換舊票添印新票八百萬張而上月所收回舊票銷毀者僅二百五十餘萬餘五百五十萬則無有下文近又呈准財部增印八百萬省議員江匯東等提起質問則又以掉舊爲辭硬行增印當道不能整理財政提高官票信用且提用基金吃收票本若再續印無已設一遇意外必致陷全省於破產危險何堪設想茲又有金議員耀龍以添印新票既無保障名掉換而實行使有誰阻難將再提出質問然票已印就設當道予彼輩鄂省八年度預算案上年已經省會審查通過省防團經費五十三萬有奇亦列案內並無收支不合之處乃當道藉省防團臨時經費不足於鄂岸淮鹽每引加征運費二兩三錢以每年銷數三百六十票（每票七百五十引）計算（鄂岸淮鹽往年共銷四百票近因分銷東鐵奉鹽故略減少）共計加征六十一萬一千餘兩於預算之外而加重人民負擔至如是之鉅款事前既未聲敘理由咨交省會核議事後經省議員郭璜等向省署提出質問乃何省長諉爲軍署主張實爲不得已之舉竟於上月一日實行在省防團經費並無不足之事即或有臨時費用而預算案內寬留十餘萬元之預備費亦可資以挹注就令關於國計民生萬難延擱之舉亦當咨交議會議決何氏一味徇王之意不惜顧及鄂人之生計與負担迨省會質問僅轉軍署咨文爲置身事外之答覆可謂巧於脫卸矣現郭等又於前日提出二次質問看何氏將何以對付但據個中消息郭等（郭爲廣益系隸屬於官僚）殆含有分贓未遂之醋意確否非外人所可知也

鄂省過境銷場稅民國初元征值百抽二遞因軍政費浩繁改征值百抽三復因爲省防團經費又加收附稅一成是已值百抽四矣今夏鄂省水災奇重當道爲籌賑故會招集武漢紳商開會募欵當經認捐二十餘萬復以災區太廣需欵甚巨議於武房捐征收一成以一個月爲限又於過境銷場稅亦加征一成當時與會紳商皆與當道接近不便另生異議遂從業主公會提起抗議僅允征收房捐半成以半個月爲限而又欲與居戶分認尚未臻妥洽各商幫亦以過境銷場稅既征值百抽四已覺負担不堪若再加征一成必至影響商務之發展且戰爭頻年商業凋敝市面蕭條近則金融恐慌之甚爲前此所未有瞬屆年關比期日緊方且擬請當道撥發官欵救濟市面減免附稅以輕負担萬不能承認此額外之加稅已糾聚各商幫呈總商會爭議據悉調查賑欵經武漢紳商所認捐及京滬籌集差近百餘萬已足分布至築堤事方盛倡以工代賑中央且有津貼之議不虞其不濟鄂當道之所以四出羅掘者殆欲藉是爲搭橋渡河之計預備他種之用耳

◉天津的新曙光（天津特約通信一民）

▲根本建設的先聲
▲民衆運動的籌備
▲青年學生的犧牲
▲國民不可不注意

（四）學徒義務學校。各工廠設立補習學校　這兩種學校。就是商業義務學校。同工業義務學校的別名。想叫一班的工人同商人。得點普通應用的智識。詳細的辦法。現在還沒有定好。

（五）人力車夫休息處　擇空曠的地方。蓋上竹蓬。叫一般人力車夫。在這裏面休息。當這個時候。就有人來講演國民應知的常識。又教授註音字母。

（六）平民義塾　這種的學校專叫貧窮的幼童。得有求學的機會。使將來成爲有用的人。可以自謀衣食。

（七）文化運動　天津的文化運動。已在發芽的時期。記者現在總起來說一說。關於學生方面文化的運動。這就是教育科諸君的計畫。（1）平民雜誌。此項雜誌。是個半月刊。（現在出版）詳細的情形已誌前報。現在從略。（2）通信社。英文通信社。已經組織成功。以傳布消息於各國及各英文報爲宗旨。至於漢文通信社。尚在計畫中。（3）註音字母師範班。所有上面說過的八種義務學校。都以註音字母爲根據。但是有許多學生。對於註音字母還不熟習。所以特組織一個師範班。倩人教授。就是培養師資的辦法。

（丙）組織　上面所講的『平民教育』同『文化運動』兩件大事。教育科不過總其成吧了。所以除了教育科以外。還有許多的組織。都是與這兩件大事有關係的。記者不能不寫出來。

（一）教育科　該科的正副科長。是由學生聯合會的執行部推選出來的。科員是各校的代表。合起來就成了教育科。

（二）英文通信社　該社是由『南開』『新學』『中西』『北洋』四校的代表組織成功。每校二人或三人。四校輪流負責。每校一星期。

（三）註音字母師範班　由天津學生中熟習註音字母的推舉出來。互相研究。凡任職的教員。都到這班去學習。

（四）顧問團　敦請社會中同教育界熱心的人。而對於教育有研究的。組織一個顧問團。促進各校的發達。輔助學生能力的不及爲宗旨。

（五）委員會　這個會由教育科公推出來的。共有七人。（正副科長在內）管理各學校校務的進行。

（六）各門教授研究會　兩週開會一次。由各教員集合起來。研究教授法等事。

（七）訓管研究會　一學期開研究會數次專研究管理法等事。

（八）露天教授研究會　這會是由各團員組織而成。專研究講演方面種種的事。

（丁）經費　所有的教員職員。都是盡義務的。沒有薪水可支。本着學生的天職做去。至於學生方面一切用費。（如書籍筆墨紙張等）數目非常的大。籌經費的方法如下。（一）凡資本金千元以上的商店。每月認捐大洋五分。爲義務教育的用費。（二）凡萬元以上的鋪戶或商店。每月認捐五角。爲津貼義務教育的用費。（三）凡十萬或二十萬以上資本金的大商店。每月認捐一元。（四）學校不收學費。貧窮子弟來求學的。給以紙張筆墨書籍。但入學的時候。要經過考驗。（五）凡士官官紳欲捐助常年經費。或特別捐助者。教育科特贈紀念獎章一枚。表明敬謝的意思。（六）照人數的多少。分爲若干區。譬如天津城。可分爲五大區。須有十校。（七）所有捐集的經費。有特別組織管理。（辦法從略）。

（戊）希望　這種的大組織。可以說是從前沒有的。如果能辦理完善。數年之後。必有絕大的效果。天津本來是個『麻木不仁』的地方。現在居然有這個的新曙光。令人十分快樂。記者盼望把這種的光。照遍了全中國。各處羣起效法。記者敢說將來的新中國。不是現在的中國了。回到原題來看。天津學生的犧牲。奮鬥毅力。令人欽佩不已。記者用二句話祝天津的學生。就是努力！前進！努力！前進！。

◉杜威博士之講演（六）（伏廬筆記）

▲教育哲學

我們既然知道學校也是社會生活的一種便可從此下手學生中有一種天然組織小團體的趨勢或是同鄉或是同省或是同社會的等級組織小團體對於團體內的分子固甚親近然對於團體以外的人却竭力排斥遇着公共的事體又屢爲小團體爭權利有時竟不屑拋棄公共的利益這種趨勢非常危險辦教育的人倘要把學校的社會生活來做社會化的基礎那末先須打破這種有黨見的小團體的趨勢國家也是如此一有黨見便使思想感情不能自由流通學校內這種排除外人的小團體狠是以爲社會之害所以非打破他不可打破小團體的觀念使社會生活根據於共同的利益他的方法如男女同校這事西方早已成爲風俗東方近亦漸漸有人注意我們若要注意社會的生活打破隔絕的阻力男女同校便是一大的利器依我看來有兩個入手的所在第一從幼稚園入手因爲這時候兒童還不甚知道男女的分別第二高等以上的學校入手因爲這時候年齡較大已有了點經驗和自守的能力他們的目的志趣也都定了不至再有什麼大的變遷

還有應該注意的是公立的學校的制度這種制度能影響於社會生活者極大從前的教育都是私有的譬如一家請一個教師或幾家合請一個教師再也不覺到教育是社會的事是國家的事國家不過每年有幾次考試罷了近四十年來公立學校的制度漸漸發展各國都有了一大覺悟知道倘沒有國家公立的學校萬不能做到統一的地步所以大家都情願費許多心力金錢辦公立的學校於是公立的學校便占了社會上重要的位置

講到國家公立學校制度的好處狠可以拿美國的成效來做個例美國東西二三千餘英里南北一千五六百英里人口都是每年幾十萬的從各地方搬來不但風俗歷史習慣不相同連語言文字也不相同表面看去似乎不是一個統一的國家其實不然這種異言異服的人過了多少年把一切起居飲食及種種習慣都改變了對於國家的統一依然毫無妨礙雖然現在手續還沒有完全做到但已有了共同統一的目的將來一定能做到的這完全是公立學校制度的最大功效因爲他無論那一國的人都讓他進去一起讀書一起玩耍那國家自然容易統一了

以上所講第一點都是從非正式方面入手的方法如打破小團體介紹男女同校注意公立學校的制度打破一切階級第二點是從正式的管理訓練方面入手就是學校的管理訓練也要使兒童加入使他對於規則不僅死守還要懂得這種規則有什麼意義使他自己維持秩序不使規則被少數人把持這狠可以養成眞正守法的國民

平常學校的管理有一個大錯處就是以章程規則爲超于兒童經驗之上兒童不配加入不配與分所以都是由上而下强迫的不自由的管理效果狠少要知道學校的規則不但維持學校內的秩序還要養成兒童將來在社會上遵守法律的經驗和習慣不但守法還要使他自己立法這種經驗和習慣的養成在社會上狠有用處的

現在各處有試驗把學校當作城市的樣子組織的有許多竟是一個學生的小共和國裏面也有城市的政府立法司法行政都有的法律由自己制定自己執行各種機關都由自己舉出人來組織這幷不是一種玩意兒實在要使兒童從半遊戲半正式的地方造成一個有訓練的國民譬如選擧不但是消極方面在學校內用的一點知識還要積極方面養成將來在社會上選擧的活經驗

管理訓練還是政治法律方面的事其餘經濟實業方面也可以有下手的方法如房屋的清潔以及圖書儀器的保存整理或添配都可以使他們加入負一種責任養成將來在社會任事的責任心

再擧一個狠具體而有人實行的方法分學生爲若干組分時分日或分禮拜担任管理經濟方面的事如黑板地板的清潔材料的分配這種事往往有教師自己做的其實大可不必因爲學生天然有一種競爭好勝的心與其讓他用于那些無謂的傾軋不如利用他使他做公共的事業這種話似乎太瑣碎其實這不過是個例拿來說明教育應使兒童有實際經驗的機會的根本學理西方有句成語『一磅的學理不如一兩的實行』他的意思也以爲學理格言後來都變了一句口頭禪不如教他實行的方法實行一兩自此記得一磅的修身格言好得多

還有如傢具裝飾品儀器的添置標本的採集都可以讓學生自己來辦輕便的東西讓他們製造貴重的難做的東西買了讓他們保管動物植物礦物的標本讓他們自己去採集經費不够的時候也讓他們自己設法或做戲募捐或各向自己的親戚朋友募捐種種極有意思的事此刻不過擧幾件與諸君談談

以上講的第一點從非正式的方面入手第二點從管理訓練方面入手現在要講第三點從知識方面輸入社會的知識和經驗兒童總有一部分狠聰明一部分比較的愚鈍聰明的往往幫助愚鈍的人作弊無論如何防止也沒有用的這因爲聰明的總有餘力可以助人不妨利用他積極的使他變成助教下課之後幫助自修聰明的因他有喜歡教人的心自己可以斆學相長愚鈍的人可以因此得益而一班的程度也可因此互相幫助的精神漸漸趨畫一

最後還有一個意見上課的時候往往有一種弊端就是時間全被教師佔去不讓學生開口演于養成社會共同生活的習慣狠有妨害正當的方法應該先教一個人起來說明科學的大意然後讓第二人第三人互相修正互相補助最好除正課以外不要大家用一樣的書每人各將自己所學的東西向大家來報告這事得益最大教師一人在講台上獨講與養成社會共同生活的習慣大相背的

我向來的講法總是先泛論學理然後擧許多例來說明所講的學理還種例裏面也許有不完全的不能明白的然究竟重要的還在學理今天所講的學理是學校不但讀書就算了還要造成社會有用的公民有共同生活習慣和能力有注重公德公益的訓練知道立法司法行政的效用那末學校的生活才是一個活的社會生活學校內養成的兒童才是一個懂得社會需要能加入社會做事的人物他們組織的國家才是一個盛的國家

（完）

◀女子高等師範學校運動會撮影之二▶

（附屬中學學生之雪花舞）

◀女子高等師範學校運動會撮影之三▶

（附屬小學學生之遊技）

◉東報對於借欵問題之論調

▲側視英美
▲勃勃欲試

十月二十八日大坂每日新聞載稱云去歲十二月我國與英美法意四國爲促進中國和平起見曾結有停止對華借欵之一種協定自此以後至於今夏各國皆恪守此約不渝前言中國北京政府以財政困難之故向四國銀行團提出二千四百萬元之借欵以各國意見不一致至今日尚未成立乃近日美國芝加哥大陸商業銀行與中國商量締結二千五百萬元之借欵契約目下正在進行英國亦以購買飛行機名目與中國政府成立千一八百萬元之借欵此兩種借欵顯然有背於去年十二月協定之精神現我政府除向美國政府提出抗議派珍田大使向英政府力求說明借欵之理由外有一部人皆謂中國現在南北和議雖形停頓而實際上北京政府與南方實力派已皆衷心願和倘此時能於兩方皆貸以借欵以促其和平亦爲中國之幸故我國之對華借欵政策不宜徒取抗議而已尚宜自由活動大約一俟英美回答後我政府之借欵政策必將一變云

◉天津人口之總數

▲共九十四萬八千五百六十七名

天津警察廳每年調查本埠的人口一次今年的調查已經竣事現在把他們的報告抄在下面

（一）天津城八十三萬八千六百二十九名妓女二千五百十一名

（二）特別第一區一萬六千二百八十二名

（三）特別第二區一萬四千七百五十名

（四）俄界五千四百六十名

（五）日界二萬三千一百四十六名妓女五十三名

（六）義界一千二百四十一名

（七）英界一萬九千七百九十五名（一九一八年調查）

（八）法界一萬六千三百五十名妓女三百五十名（一九一一年調查）

氣象預報

觀象台　十一月六日

晴　風向多北　風力最大每秒二公尺　終日天晴

凉　本日天氣　氣壓微高　溫度低　風向多北　風力最大每秒二公尺至四公尺

▲東站來京　施愚　祝鏡英　汪士元　丁乃揚

▲西站出京　關文波

▲西站來京　包森芝　王坦

十一月五日

▲友華銀行　十一月五日
美金　開盤九．七九二　收盤九三五〇
英磅　開盤四．一三八八　收盤三．九六五一四

▲花旗銀行
英金磅　開盤四〇三．〇一三　收盤三八四．七六一
美金元　開盤九六一．三九九　收盤九一九．三一一

電匯規元　六四五
羌帖票　二三
洋現換銅元　一三八
中鈔換銅元　七四
交鈔換銅元　七四
小洋　一一九
愛國公債
大條　六五五
先令　七五
三年公債　六〇五

三年公債　四年公債　五年公債　中行股票　交行股票　漢冶萍　招商局　北京電燈　自來水　灰殼

奉天　大古　由大沽往上海　十一月八日

●中華滙業銀行廣告

本銀行黍財政部批准立案額定資本日金一千萬元專營內外匯兌並辦理往來存款定期存款抵押放款貼現放款單押匯買賣生金生銀以及銀行一切業務無不格外克已所有各界賜顧是幸特此廣告

總理陸宗輿　專務理事柿內常次郎　京行總經理楊德森

地址東交民巷西口戶部街內

營業時間上午十時起至下午三時止星期六上午十二時止

總行電話東局四百五十九號　京行總經理室電話東局二千二百七十四號　營業部電話東局二千二百七十八號

通匯地點　國內　上海　奉天　漢口　九江　福州　廈門　汕頭　廣州　香港　長春　天津　大連　國外　東京　橫濱　大坂　神戶　門司　長崎　朝鮮京城　倫敦　紐約

眼科光明丸

此藥馬家世傳百有餘年眼科獨門秘方精選貴重藥料秘製而成凡眼科七十二症功效無比與衆不同

▲此丸專治男婦老幼風火眼疾　雲朦氣朦　火朦　雀朦　暴發火眼　偏正頭痛　老眼昏花　努肉攀睛　白珠紅綫　二氣目紅腫　輕者爲雲　重者爲翳　常見黑花　迎風流淚　天行時眼　雲翳不明　如雲如霧　或瘀肉遮睛　血貫瞳人　或害眼後視物乏力　兩眼發脹　眼皮隱澀　作痛作癢等症　多年不愈　或中西醫治未能去根者　急服此丸立保可春　屢試屢驗　治愈之人無數　眞乃眼科之聖藥　服法另有仿單

▲定價每盒大洋一元　每打十元　外埠函購一盒至半打加郵費二角

▲總售處北京前門外琉璃廠小沙土園南頭路南馬玉堂藥社啟

▲託送報人代買並無脚力

新世界

二層樓上

發明之眼鏡光合裁已

驗目配光　量面裝架　北京香廠

克羅克司

托力克鏡片最新光學鏡片顏色隨光更化能屏除害目光線有保護眼睛之功特備（十四開）金夾金各種新式鏡架隨意採用

物美工精價廉第一

諸君駕臨一試當知言之不謬也

中國美華眼鏡行啓

●特別注意星相名人

成都歐陽平齋先生少隨宦湖湘即善研究卜筮命相之學浪游南北歷驗不爽未嘗以術自鳴觀其長安賣卜一序具見懷才不遇民國光復先生任粵濟充要差愴懷時局竟能擺脫來京垂簾市上陰相天下士殆別有懷抱者歟同人相識有素問津者中輒卜於判課前往斯尤爲奇驗論者謂爲今日之始布君平洵不誣也有過訪者早八鐘後午四鐘前到頭章胡同八號廬廟應不交背失之卜課五角大洋一元命相合參起碼二元女賓枉顧另有先生夫人招待餘詳潤格

介紹

張敬堯　龔心湛　熊希齡　汪大燮

姚震　王樹枏　汪詒書　吳燾

秦樹聲　夏同和　胡叔頲　吳煦

丁道津　李準　王鑄人　劉慶鏜

周家彥　李穆　方仁元　蕭方駿

同啓

戴月軒筆墨發莊

三週年紀念大減價兩星期

鄙人在京賀蓮靑舊爲業十有餘年於民國五年陰曆九月在琉璃廠東頭路北開設戴月軒筆墨莊採辦名品原料選製兎毫羊毫狼毫雞毫等屛筆聯筆掌擦筆及新發明大小貂毫鼠鬚各種分類屛筆聯筆並書畫家定製各筆無不加工選料日求進步又選製各種墨盒墨汁八寶印色又於本年間製貢品鷹羊貂毫等筆不及牖歲敝莊自開幕以來深蒙各界諸君贊許不勝感激今年陰曆九月爲三週年紀念千期凡門售各貨自陰曆九月初九日起兩星期內照碼八扣如購貨至五元以上另有贈品以酬諸君惠顧之雅意焉

戴月軒謹啟

少年中國

第一卷第五期　十一月十五日出版

中國青年的奮鬥生活與創造生活

自然科學上思想的法則

自我之問題

社會之歷程　友改進

國家與個人

詩　野犬哭聲

少年中國學校消息

本月刊婦女號出版之次日即以售完現在北京發行所已一本無存凡欲訂購者請向上海五馬路亞東圖書館函約如需要甚多將來可以再版

本月刊從第五期起總發行所設在上海五路亞東圖書館凡有訂報派報各事請與亞東接洽爲荷（凡以前訂閱長期者改由亞東續寄又第四期以前各代派處之賬目仍由北京松樹七號蘇甲榮君經手清算

每冊定價一角全年一元外埠每冊加郵費二分▲第一二三期合編再版十二月發行每冊大洋三角郵費二分▲總發行所上海五馬路亞東圖書館

哮喘一症皆由肺系受寒氣不通暢所致初則咳嗽漸至喘急如不從速醫治愈久愈深終難解脫本廬虔修哮喘氣急仙丹有起死回生之功發行以來口碑載道無論男女老幼新起久患

萬不

痔瘡之症種類甚繁有牡痔牝痔脈痔腸痔血痔氣痔之別究其患痔之原大都濕熱下注醉飽行房陰虛虧熱甚焦勞過度以致筋脈横解精氣脫泄

奇效立　凡人患面皰粉刺赤鼻等症

愈淋止

生毛　此藥功能發達血液營養毛孔生長毛髮功驗極速凡病後產後

斑點藥　斑之一症有班母斑之分爲黃褐色或黑色發於顏面男女若患此症者

拔毛　美髮爲人之觀瞻何須拔去然生毛太低短髮農厚及不應生毛

美容　此藥擦之能合皮色潔白肌膚嫩膩凡患皮膚粗黑

花柳　花柳毒症一甚於蛇蝎虎毒甚

外埠函購外加郵費二角匯兌不通用郵票代金按九五折算

壽平氏 養血安坤膏

此膏專治婦女經血不調月經前提後錯忽多忽少血色不正紫黑成塊崩漏白帶肚疼肚脹甚至滿坑（行經）食慾酸腿兩脇發脹胸滿胸悶吐惡心或生氣惱氣食塞京於血成病左邊一條右邊一塊改上改下心口疼痛氣短神虛心荒心跳眼暈黑頭酸軟無力咳嗽痰喘午後發燒面黃消瘦不思飲食白帶夜重自汗盜汗以上各症皆因氣血兩虧經血不調之故或婦人胎前失調產後作病姑娘月經不通經閉乾血癆瘵一切諸虛百千方百藥治之不效急此膏二張立貼立效一張貼肚臍一張貼血海（即是腰眼）貼至七日諸至好貼至月餘經血月對飲食倍進百病消除諸百日身體康健心快安神百病不生常貼此膏益壽延年且室女婦人或有諱疾忌藥不受苦口之虞

▲每張大洋一元六張五元

普仁堂杜寓　北京前門內半壁街橋西路北十九號

京北首創　開成豆食製造所

監造人巴黎遠東生物學會主任高陽李石曾

法比政府特給最優等獎憑金章

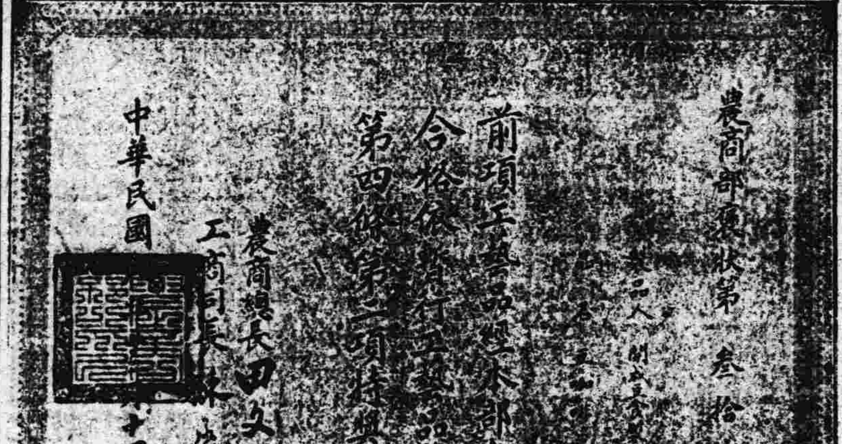

農商部獎狀

前項…合格…第四條第二項特與獎勵之

農商總長田文烈

工商司長

中華民國

豆餅乾　豆精乳　豆加啡　豆腐乾　豆司包

豆酥餅　豆菜餃　豆細點　豆蛋糕　豆醬餅　豆酥糖

裝製精良　携帶便利　餽食禮品　最爲特色　種類甚多　不及備載

豆精乳三十瓶洋一元不滿者每瓶銅子五枚

發行所宣武門外大街五十七　△　電話南局一千零九十一號

分銷處東城米市大街一百六十二號民國衛生店

●奉天鍾鼎氏治耳萬靈油

本藥專治耳部內外痛痒膿血鳴聾聾塞等症每付兩瓶定價大銀洋二元▲總發售處▲北京前門外西柳樹井大街路南鍾鼎居奉天小南門裏鷹監獄胡同南鍾鼎居▲代售處○北京大柵欄中西大藥房觀音寺街路南華洋大藥房東安市場和記大藥房東四牌樓北路東祥聚德西四牌樓西路南聚興德西單牌樓南路東福華大藥房安定門內交道口北路西協成祥得成門外路西華勝棧順治門外菜市口路東德源長及各埠均有代售

交通銀行廣告

本銀行自前清設立以來至今已越十餘年額定資本金庫平銀一千萬兩歷年盈餘公債達二百餘萬總行設在北京平銀行設各省計匯有七十餘處國外各行三處此外另有代理分兌換機關多處專辦各項已兌活期定期儲蓄存款抵押放款貼現期票代收客票及其他匯業實業等銀行一切務并奉政府特許發行鈔券國庫及經募公債等特權凡與各界支易無不特外克已往來手續均照商界習慣辦理力求簡捷收取匯兌等費尤爲公道所發鈔券凡公款出入完粮納稅發俸放餉商場交易以及應付輪路郵電各項一律通用茲將本行總分行地點開列如左

總行北京　分行（京兆區域）北京　通縣　海甸（直隸省）天津　保定　唐山　勝芳　灤縣（山東省）濟南　濟甯　龍口　烟台　河南省　開封　鄭縣　周家口　新鄉　彰德　漯河　歸德（山西）石家莊　大同　豐鎮　可（江蘇省）上海　南京　無錫　蘇州　徐州　鎮江　揚州　清江　南通　常熟　武進（江西省）九江　浙江　杭州（安徽省）蕪湖　安慶　宣城　蚌埠（湖北省）漢口　宜昌（湖南省）長沙　四川　重慶　甯塔古　長春　吉林　營口　哈爾濱　大連　黑龍江　綏化　呼蘭　錦縣　孫家台　鎮巓　遼源　西豐　四平街　東三省　公主嶺　河　張家灣　農安　扶餘　伊通　雙城　特別區域　熱河　歸化　張家口　赤峯　朝陽　包頭　多倫

康醫生養血丸

病患體虛生男育女者不勝指屈誠爲婦科中固氣老幼一切血虧血虛體質瘦弱等症乾血勞疾等凡患以上諸症服此藥而比藥身體永保康健定價每瓶一元每打十元總經理分售處北京前門外大柵欄華美藥房老德記大藥房亞美藥房觀音寺華

此丸專治婦女血分虧損經水失調身體虛弱不能生育等症百發百中久已遠近馳名凡服此藥而兼服養血調陰補陽之藥也男書

新華儲蓄銀行

公共儲金

儲金

月儲十二元者以二千元爲滿額

月儲六元者以一千元爲滿額

月儲三元者以五百元爲滿額

預繳一年以上者得預扣利息

還本

十四年期滿即行還本並加利息

與未到期還本均另表定之

中途停繳不即取回原本者到期後照數發還

不扣　不折

開獎

每月在儲金內提出二成半（即四分之一）充作獎金

歸儲人享有

得獎號碼（毋庸均十號內必有一號）

陽歷每月二十日在北京當衆開籤任人參觀

第二期定於十一月二十日下午二時在順治門大街

江西會館舉行

詳細章程請向新華儲蓄銀行索閱

西洋參

本草云西洋參苦寒微甘味厚氣薄補肺降火生津液除煩倦虛而有火者相宜形似遼東精人參主治陰虛津虧虛熱虛火等症病後調養猶宜常服原皮西洋參即白西洋參之本體不經製作性本天然其氣味之純正力量之雄厚爲常服者所信服罐頭西洋參係挑選上等原皮堅結之品切成薄片裝入精美罐頭母慮受霉變味而便隨時隨地包服軍旅往來官紳饋送攜帶猶爲適用本行專由美國直接選運行銷各者早蒙各界贊許今特分運至京批發各大參藥號賜顧諸認明圓壽子商標向各參藥號購取可也

上海三馬路中市德裕西洋參行　北京總經理琉璃廠恒興參號謹啟

破天荒大製造完全出世

敝公司仿造外洋製造麵粉鋼磨機器及出自心裁創造篩麥篩粉飾麩潮麥升降自運小麥粉麩各種機器均已告成現正日夜督工裝設一俟安置齊全開磨再請各界參觀特此先行披露

貽來牟記有限公司謹啟

經驗靈藥或奏屢試屢驗

耳鳴耳聾丸

此丸專能升清降濁通關開竅凡因急怒傷肝飢飽傷脾肺燥氣虛腎虧以及濕痰上壅鎗砲驚震病後諸火皆能耳鳴耳聾頭目眩暈常聞風聲樹響上升濁氣下降兩竅俱通耳音清亮若蟬鳴百治不效急服此丸至五服立覺清

字號實目司下謹防假冒購藥者留意

偏墜疝氣丸

此丸常能舒肝煖腎袪寒化濕凡偏墜氣上下串痛左右偏墜丸寒冷其涼如石其硬如鐵小腹有形久而不消時發時止疼痛難忍者急服此丸引用茴酒或用薑蜜送下立止疼痛屢奏奇功兼治腎囊潮濕虛寒等症尤妙謹防冒充以上兩種每料價洋四元外埠函購外加郵費二角德生堂開設京師正陽門外虎坊橋東路南

本堂並無香鋪分設

驅毒滅菌大將滋露丸

五淋白濁之症本極尋常世人患此每每忽略故有數年不愈者其苦劇烈異常痛則服止時發藥明不冷

之症本耳蓋濁實由好酒渚媚遺色久犯心腎而致精竭不固毒菌蘊積所致也藥非用引達清管之藥不能速効欲斷病根至愈非服大將滋露丸不能挽救也試用知其言不謬也▲價金大盒一元小盒六角▲總售處大柵欄近康大藥房代售處觀音寺華歐中英大藥房東安市場瑞華藥房東四六條口外瑞豐藥房小寄生藥房

中國政學界名簿徵集題名

限期將屆　報名從速

本局編輯中國政學界名簿原旨在集合全國政學兩界人才彙於一冊蔚爲大觀表彰人才庶幾辦事業得所取材刊明住址俾聞聲仰企者便於通訊個人團體皆有利益事屬創舉徵集以來頗承兩界人士贊許報名者絡繹不絕現限陰曆九月底截止報名者每人收到刊費五角請照下列題名單式塡就交上海靜安寺路中華書局總廠當給刊證一紙俟本書出版憑證購書祇收紙料費照定價四折

界題名單

姓名號　年歲　籍貫　出身　現任何事或曾任職業　著述　住址　通訊處

注意　出身任職著述三項每項不得過三十字

中華書局徵集國內外遊記啟事

自小方壺齋輿地叢鈔發行以來吾國始有遊記叢刊之輯不徒供遊覽者之指南而政教風俗物產形勝均可略見一斑爲研究輿地之要書然迄今又數十年矣時移勢易代有變更且年來交通便利名勝之區遊者日衆諸家紀載時見報端但苦無專集刊行未能網羅完備殊爲憾事本局現擬搜集海內外名家紀遊之作彙徵成書名曰遊記叢刊惟見聞有限難期完璧夫列之作無從采輯爰定簡章登報徵集如蒙錫以鴻著無論曾否刊行均所歡迎簡章列後

一本書以紀遊爲主無論國內國外一律收受

一本書文字不拘體裁無論散文駢文詩詞白話體及譯稿一律收受

一凡蒙賜稿者請寄上海靜安寺路中華書局編輯所遊記叢刊社收

一本社收到來稿當以郵片奉復以免懸盼

一賜稿請書明姓名籍貫職業住址及遊歷年月

一凡刊登之稿俟出版後當寄贈本書一部藉酬雅意

一賜稿無論刊否原稿恕不寄還

一投稿之期以民國九年二月底截止過期不收近省請即早寄下

腎虧體弱

請服樂山補腎壯力丸

英文專門畢業學員 前女子法政學校教員 **朱少泉君之證書**（來函照錄）

余在英文專門學校修業數年苦心攻讀不免用心過度自壬子畢業後
政女學約充教員在校年餘積勞成疾以致多困少食遍身懶惰余[illegible]
繼而行動氣喘四肢無力形容枯瘦遂退職就醫偏約中西醫[illegible]
如服藥罔效支持月餘漸漸欲入勞症經友人待希三君[illegible]
一瓶彼時自知疾重恐此藥亦難挽回然又辜負良友之心始試服之[illegible]
見效即購一打接濟吞服藥未告罄病已若失 **樂山補腎壯力丸**
眞不愧起死回生之靈藥也 特誌此函 祈登報章 廣爲傳布 以便虛弱同胞及同
病者早登衽席轉弱爲强矣

●**樂山補腎壯力丸主治各症列左**

△先天不足 △精神困倦 △心季怔忡 △耳聾耳鳴 △行動心跳 △腰酸腿疼 △膀[illegible]發炎 △夜不安寐 △陽萎不舉 △赤白淋濁 △婦女各症 △血崩小產

△後天虧損 △內腎衰弱 △諸虛百損 △諸事善忘 △動作氣乏 △風濕癱瘓 △小便發熱 △年老精衰 △舉而不堅 △夜多小便 △月水愆期 △胃口呆滯

△病後失調 △氣血兩虧 △頭暈眼花 △神思恍惚 △脊背刺痛 △手足麻木 △形容枯瘦 △精清精冷 △夢遺滑精 △尿後反滴 △赤白帶下 △肝木不和

樂山補腎壯力丸價目每瓶一元大洋 **六瓶**五元大洋**正**

總售處 前門外觀音寺中間華英大藥房 前門大街北頭中美
藥房 大柵欄中西藥房 華美藥房 東安市場暢觀樓內瑞華藥房 東四北瑞豐藥
房 西單牌樓亞洲藥房 西四寶光藥房 天津單街子老德記藥房 保定府西街華
英藥房 張家口森記藥房 近有不肖之徒 以壯力丸字樣 冒名仿造 僞貨冒充
實堪痛恨 賜顧諸君 認明螺絲蓋精美小瓶 雙地球商標 **樂山補腎壯力丸**
方不受無恥奸徒朦騙也 外埠函購 原局寄奉 無論購藥一瓶一打 均照原價
外加郵力二角

有肝胃症注意

格蘭士 健胃平肝定痛丸

夫肝胃之症男婦患者最多其得病之原因不外乎七情六鬱飲食失節而
已（論肝經）肝者大有將軍之稱其性猛銳人之志欲不遂在所難免偶觸
抑鬱則盛氣勃發暴怒傷肝重者牽動全體而肝症多由于此（論胃經）胃
者有倉廩官之號容納五穀脾主消化人之思慮傷脾如多食油膩厚味飲
食無度或恣嗜生冷之品寒氣凝結或醉飽入房皆傷胃之原因人之肝胃
受傷飲食起居失其常度則百病因之叢生也本醫于肝胃之症參考古今
中外之學理發明此藥經驗有年功效卓著勿論男婦老幼遠年食失節而
各症皆可除根此藥性味和平不寒不燥服之大能健養脾胃解難免偶觸
肝止痛洵爲肝胃之至寶也

主治△男婦老幼 △胸膈膨滿 △四肢麻木 △氣鬱不舒 △肚腹脹 △煩躁焦急 △嘈倒雜飽 △二便[illegible]利 △飲食不思 △堵塞不通 △肝氣上沖 △心慌心跳 △婦女肝風 △瘀血凝結

治▽暴怒傷肝 兩脅刺痛 腰背抽疼 中脘不快 週身串痛 心胃作痛 嘔吐惡心 噯氣吞酸 夜不成寐 五噎十膈 眼目疼痛 頭暈眼黑 氣癥血瘕 痞塊作痛

（服法）另有詳細仿單
外埠函購勿論藥多寡外加郵費二角

價目 每大盒大洋壹圓 每打十圓　每小盒大洋五角 每打五圓

總批發處 東四六條瑞豐大藥房

經售處 東安市場瑞華大藥房 前門大街中美大藥房 大柵欄中法大藥房 觀音寺中英大藥房 西單牌樓英美大藥房 華英大藥房 華美大藥房 [illegible]藥房

元外埠函購如郵局匯兌不通得以郵票代購[illegible]
國以一分半分者爲限郵費每册本國及日本
四分半分其他六分△總發行所北京太僕寺街
立一法政專門學校法政學報社

氣血兩虧或受寒或經來腹疼乾血癆產後諸症子宮寒冷久不孕育等病如
子嗣男婦各貼滋陰養血充實血海能縱子宮易得孕育長貼此膏身強體健百
病不生益壽延年經驗治愈無數每張一元外埠函購加寄費二角郵票代價加
水一成逢陰歷初一十五減價一半 ●總售處 北京前門內化石橋西路北
四十九號 張寅鄉秘製

中外第一加料去根瘰癧丸

能去根花柳藥四種

本堂**加料化瘰膏**[illegible] **加料五寶丸**[illegible] **化毒散**[illegible]

▲售藥處北京前門外西河沿中間路南門牌二百零九號前鴻臚寺趙宅謹啟

美興公司

顏料

發達中國實業之機會

發達工業必先有精良機械

▲本公司此項廣告專爲中國人士計謀如何投其資本于有用之工業庶幾中國實業可以發達也▼

歐戰以前操顏料業之左券者首推德商此固盡人皆知毋庸諱飾嗣後德貨來源斷絕以致價格飛漲染業中人陡受無窮之影響彌深抱憾幸有美國各製造商運華接濟得以應對需用維持現況本行自創立顏料部以來營業日見發達所有顏料色樣無不鮮艷奪目經久不退行內設有顏料試驗室特聘專門人才研究化學並一切化學藥品以及靛油倘荷　顧客參觀極表歡迎並儲有大宗現貨色樣準確定價低廉以便採購如蒙　惠顧請駕臨上海五馬路外灘本行面談實爲榮幸

上海美興公司顏料部謹啟

挽回利權首當興本國製造

美興公司

上海分此

五洲大藥房

正式開幕廣告

本藥房自運歐美各國藥材配製各種家用良藥兼辦醫生器具照相材料化粧香品價廉物美早已有口皆碑然北京一隅尙付缺如茲爲便利　主顧起見特在前門外大街路東鮮魚口迤北自建三層洋房今已工竣擇於陽歷十一月七日即舊歷九月十五日正式開幕特別減價從廉出售　紳商學各界暨閨閣名媛賜尙希及早　顧無任歡迎凡惠購藥品陽歷十一月七號至十二月七號止一律九折並每人購藥至二元以上者贈送最新式最精細美人圖一張以答惠顧諸君雅意扣批發另議本藥房藥品繁多備有衛生指南詳載各種良藥價目服法各界索函即寄不取分文　北京五洲大藥房主任吳承華謹啓　電話南局三千一百五十九號

◎勞動政策之根本研究（五）

要之英國工場法自千八百二年至千九百一年其中百年間爲不斷之發達今概括其百年間之變化不外後列四項

第一擴張保護職工之範圍當初之法律單適用於徒弟後擴張於一般兒童而兒童亦自十六歲增爲十八歲又當初法律之範圍限於未成者千八百四十四年始擴張於婦人如是逐年擴張其保護

第二工作時間當初限定十二小時後減少爲十小時不唯限定時間之一定量且限於午前五點半至午後五點半之特定時間又同時廢止通宵夜業

第三當初工場法之適用爲綿工場其後漸擴張於纖維工場又擴張於纖維以外之一般工場又擴張於鑛山炭坑等非工場之鑛山業

第四當初工場法之適用委託於地方裁判官此等裁判官與地方及工場主有各種個人關係終不得嚴格之實施自千八百三十三年設置工場監督官之後法律之規定乃得實際存在其後增加監督員數又幾經改革組織以至今日

以上自十九世紀初期至中葉以後工場法發達之順序也其目的以保護未成年及婦人爲主

然而前述個人自由主義之學說主之自由無視英國國民所自誇對於此等保護法以爲侵害工業權之自由排斥不遺餘力其甚者至攻擊婦人未成年者以保護者亦係侵害其自由然而婦人未成年者在生理的條件之下終不能與成年勞動者同等故個人主義論雖橫以有特別情形亦不得不認爲例外又此等保護婦人未成年勞動者之法非以今日所謂社會政策之見地而制定者實由警察權內治安衛生風俗等管理之必要而來者也當時個人自由學說盛行之結果國家活動範圍極狹其職能僅限於防禦外敵與保持國內安寧秩序而已如『哈巴特斯賓塞』至謂貨幣鑄造亦當爲民業以爲政府之活動愈少則人民之幸福愈大其關於國家之學說如此故不認國家保護勞動者之正當唯於治安警察衛生警察範圍內容其辯護而已

雖然工場勞動者之慘狀不只婦人未成年者而已也成年勞動者亦然與以自由而無享有自由之經濟的境遇不能自由如故也教以獨立之美風而缺獨立之物的條件不能獨立如故也教以人生向上之道而迫於經濟的生活無顧慮精神生活之閑暇如故也前時代所起之自由運動只增加資本家之利益而勞動者界無何等幸福於自由放美名之下益入墮落之境遇於是乃漸有唱適用保護法於成年勞動者之議學者政治家亦多指斥國家置成年勞動者於保護外之不當者

然未成年者及婦人勞動者之保護以其健康及精神在特別境遇之故國家之保護的政策得以警察權之說明爲辯護至於成年勞動者之保護則終非警察權能所得說明非另尋國家何故對於成年勞動者亦不可不保護之立法的根據不可於是繼前代個人自由學說而起之新學說謂個人自由並非絕對的國家之活動於廣汎之範圍內不得不容認了此國家哲學之變遷以產出勞動立法之第三期即現代社會政策時代是也（未完）

◎多腦河聯盟運動之形勢

▲奧匈分裂之影響
▲聯盟成立之困難

▲歐洲之安危問題　八月上旬匈牙利共產黨畢拉康氏去位後復辟派之約瑟公爵執政爾來歐洲東南部暫保小康惟奧國方面因奧國聯合運動被聯合國根本破壞甚不平極力設法以他種手段擁護獨立所謂多腦河聯盟之運動即爲德奧合併運動之變形該聯盟成立與否於歐洲時局大有關係故一般歐人對此運動甚爲注意

▲多腦河聯盟由來　多腦河聯盟運動由來已非旦夕前奧相蘭馬秋氏曾云如奧匈聯邦主義不能實現則惟有訂結多腦河聯盟云云自奧匈瓦解後聯盟運動色彩又與前略異最近聯盟之目標乃在多腦河流域之奧大利捷克斯拉夫匈牙利南斯拉夫羅馬尼及勃牙利六國此六國聯合組織同盟經濟上互相援助政治上亦相與提攜

▲六小國經濟利害　奧國依此次和約失領地大半國內所產食糧不足供用必須仰資於羅馬尼至木材家畜奧國內尚可自給匈牙利殺產頗富然缺乏木材石油捷克所產穀物亦不能敷用南斯拉夫既無穀物又乏石炭石油僅產木材家畜羅馬尼勃牙利亦非與上述各國互通有無經濟上不能生存而此六國間鐵路可以通行故將來多腦河聯盟如果成立則關稅問題必爲聯盟之中心蓋國際貿易之利害六國殆相一致也

▲聯盟之最大阻礙　多腦河聯盟之障礙亦復不少而最著者莫若各國內之國民運動奧國廉列爾內閣初曾反對此種運動和議決定後汛日耳曼勢力日衰德奧聯合無實現之希望廉氏乃變前度從中央黨基督教社會黨等協力商議多腦河聯盟之進行

▲匈牙利與聯盟　匈牙利方面保守黨內閣欲得隣國之歡心固不能不贊成此項聯盟然國民對於羅馬尼感情極壞未必能成事實匈牙利之經濟的利益難保不爲國民的惡感所犧牲近來保守黨政治家皆倡經濟自立之策且頗有一部人士主張與意太利提攜與南斯拉夫對抗者

▲捷克依違兩可　捷克方面勢力已衰社會民主黨立國方針多取經濟的放任主義對於多腦河聯盟固不反對而於意太利聯盟亦極贊成依違兩可其態度至爲曖昧

▲南斯拉夫態度　南斯拉夫創基未固國內新舊兩派軋轢排擠迄無寧日政治問題既未解決則經濟問題一時自難顧及

▲羅馬尼亦靠不住　羅馬尼國情上固希望多腦河聯盟惟私心甚重大有非我執牛耳則不惜破壞之意勃牙利贊成聯盟暗中亦爲抵抗羅馬尼起見現經匈戰線雖已解圍而維勃尚時有小戰事捷克與匈牙利亦時而交綏奧國與南斯拉夫間亦固未撤兵

▲聯盟維持之困難　在此混沌狀態多腦河流域各國能否共捐宿嫌言歸於好組織大同盟否大疑而況外間反對聯盟運動者尚多意太利尤其彰明較著意國現極力壓迫捷克南斯拉夫各弱小國防阻多腦河聯盟之成立縱使外間毫無阻聯盟克底於成而日久各國亦必意見橫生終歸紛裂蓋六國間國民感情甚惡殆非區區經濟上共同利害所能感化者也

◎在法華工信件停寄

歐戰告終後吾國赴法華工均先後回國目下復有萬餘華工首途歸華留歐者僅餘三分之一近聞招工局以赴法華工不數日即可完全回國前訂華工家屬寄歐信件概行停止如有重要情事必須寄信者可向該局聲明事由該局即可代遞云

◎昨日新衆院開會

▲盜匪法案三讀通過
▲預算案討論情形

昨日衆議院開會劉副議長主席第一案修正懲治盜匪法第十一條『本法施行期滿後延期三年』政府委員說明理由並要求省略審查當三讀議決主席審查接議預算案報告歲出臨時門第八款教育經費修正總數四十六萬一千九百十二元共減九萬九千五百四十一元第九款實業經費修正總數四十四萬二千三百六十七元計增六萬零一百二十元接議歲入經常門第一款田賦審查主任甘鵬雲說明審查大旨河南漕糧王伊文修正爲七十二萬一千七百二十四元減二十三萬九千九百零六元多數通過餘無修正照審查案通過接議第二款關稅常關稅項內京師稅關張其密修正增加二百萬元多數可決本類修正總數九千三百二十六萬八千九百零七元共增一千七百六十五萬六千元多數通過接議第三款鹽款審查主任丁葆元說明審查大旨照審查報告通過修正總數九千八百八十一萬五千零七十一元增七百十二萬九千零四十五元接議第四款貨物稅審查主任省略報告照審查報告通過修正總數三千九百二十二萬四千八百三十七元增十八萬七千一百三十一元第五款正雜各稅修正總數二千九百十八萬二千六百九十三元增二十五萬五千八百七十九元第六款正雜各捐原列四百二十三萬二千五百四十一元無修正第七款官業收入原列二百四十一萬一千三百六十八元無修正均通過第八款各省雜款收入萬清和脩正奉天提省一成聲郵餘款五十八萬七千九百〇九元全數刪除餘照審查案通過本款修正五百五十七萬九千二百六十三元減五十八萬七千九百〇九元第九款中央各機關收入修正總數三百十萬〇五千八百六十九元增一百二十萬〇一千七百七十五元第十款中央直接修正款數四千七百〇七萬二千〇六十四元增八百四十二萬八千八百三十二元均照審查案通過接議歲入臨時門第一款田賦原列六百十二萬一千一百〇三元照原案通過武繩緒臨時動議變更本日議事日程先議請政府自九年度起直奉等九省田賦附加稅不得再征決議案當經多數可決主席宣告本案即日咨達參議院第二款關稅原列六十九萬五千七百四十九元第三款貨物稅原列二萬六千六百八十五元第四款正雜各捐原列三百九十一萬一千四百十元第五款官業收入原列三萬一千五百二十二元第六款各省雜收入原列二十九萬三千〇三十七元第七款修正總數二百五十一萬九千三百三十八元增三百四十七萬五千二百元均照審查報告通過四時半主席宣告延會

雜電彙錄

◎外報論庚子賠款

字林西報論庚子賠欵問題云拳匪滋亂之罪固大但未能歸咎於國民全體且該賠款仍爲中國與歐西各國間之防礙物字林西報發表意見云英國應得之庚子賠款可爲遣派學生留學英國之用該報社預期財政部之反對又謂此等欠款之用途華人受益固不待言而利益於英國變遷勝於其列入這等項下蓋留學生實爲英國實業所欲練之節使字林西報提議英商會應討論該問題而請願於祖國當局云云

◎滬上歡迎朱公使

英國駐華欽使朱爾典氏偕英使署商務參贊盧氏本晚九時抵滬上海英國總領事及領事署人員上海交涉司王揖唐之代表等在車站迎迓中國陸軍第二十七團之樂隊奏上帝保護英皇之歌朱使驅車至英國領事署派有印度騎巡隊護送云

◎英公使到滬

朱爾典公使當于四日午後九時由南京來到此間而在華英國商業會議即在五日至八日之間開會據聞該會之內容除特行發表外絕對付諸秘密於是頗惹起一般之注目云

◎實業大學醞釀

本埠設立實業大學久有此傳聞現由商務總會長朱寶三以下之重要實業家設立中華實業大學籌備會定於四日在中國銀行樓上爲第一次之會合云

◎英報論烟酒借款

英人經營之漢文泰晤士報于美國之烟酒借款問題于本日新聞評論曰美國素以正義人道相標榜威爾遜大總統及參議院關於山東問題又主持正義此固國民同深感謝者也顧今茲烟酒借款不僅失信於我國民而我國國民且當以對日感情同樣之惡感以對待美國今北京政府既無合法之國會而美國卒允此項之借款則助長中國之內亂紊亂世界之和平毋抑有反威爾遜十四條之宣言乎吾人對於最敬受之美國政府所望翻然反省早有以取消此項借款爲要云云

（以上五日上海電）

◎李奎元北上

長沙駐紮之第十一師師長李奎元五日過漢北上蓋與湖南問題有重大之關係云

（以上五日漢口電）

◎粵北之整戰備

軍政府現得李根源之通告謂韶州南雄方面業已整修戰備云

◎改組中止之贊成

趙恆惕譚延闓對於十六日唐繼堯通電軍政府改組中止之意見表示贊成其通電已遞到廣東云

（以上四日廣東電）

◎美銀行對華公債

紐約電稱此間喧傳美國銀行有爲中國將發行一萬萬五千萬元公債之說云

◎海軍艦隊豫算

海軍預算已於昨日（三日）決定矣其八八艦隊建造費繼續七年須十萬萬圓來年度約要求四千五百萬元云

◎議員增加歲費

政府現將兩院議員歲費由二千圓增加至三千圓已將此項經費加入於明年度豫算內云

◎林長官歸任

來京中之林關東長官於四日就歸任之途云

◎樞密院之審議

樞密院四日關於鐵道省及國勢院之新官制開特別委員會以開始審議云

（以上四日東京電）

◎歐戰救護人數

英國陸軍部財政股長費斯特氏出席下議院答覆葛霖少將云歐戰區域僱用救護之人數現有英國工兵隊等八萬一千名又中國及他族工人等四萬五千名其救護及轉運赴英之經費每星期概算約達英金五十三萬三千磅陸軍部與軍需部密切討論應繼續至於何時之問題云

（以上二十八日倫敦電）

◎華工結婚問題

法國政府因華工多與法國婦女結婚之事已發通告警告各婦女謂將來到中國時必至於爲人側室之至賤地步云云

（以上二十八日巴黎電）

本京新聞

△總統壽辰誌聞　大總統壽辰免行宴賀典禮業經由公府通知惟昨日各機關重要人員赴公府祝賀者仍不乏人總統略爲周旋所有尋常事件均由吳秘書長辦理云

△日外務局長田中出京　日本外務省通商局長田中氏來京歷訪各當局旋於昨日出京赴漢取道上海回國云

△施愚昨又返京　分代表施愚前偕同顧鰲出京南下業見前報茲聞施氏昨午又由滬返京蓋因運動謀和事件仍於某項要點須與中央接洽云

△張宗昌昨日來京　駐湘混成旅長張宗昌昨日攜同隨員到京領款並報告防務

△太虛和尚南旋　京中人士發起已未講經會請太虛和尚講經已將維摩經起信論講畢因會有南通張季直先生之約已於本四日南下云

△衆議院議事日程　中華民國八年十一月七日（星期五）下午一時開議

一・民國八年度國家總預算案（大總統提出）二讀（延前會）

二・民國八年度路電郵航四政特別會計預算案（大總統提出）審查報告

三・請政府籌提經費優待教員決議案（議員張佐漢等提出）

四・發售七年公債內有中籤及利息餘欵應請政府提出收買京鈔以維市面建議案（議員張瀛等提出）

△文官考試注重實科　此次文官考試二三場佳卷甚多就中以商科工科爲最總統素抱民生主義在前內閣時代曾有遣派實科優等生出洋之說現因財政支絀而多取實科之法又限於名額難於實行現有某要人倡議大學預科生不應中途輟學政法經濟各科亦人浮於事均宜從嚴錄取以半數（即二百四十名）分取商工林礦諸實科額外如有佳作再參照前清副榜及民國初元知事試驗落第者酌以縣佐分用之辦法錄取數十名以委任職學習俟下屆考取高等文官即可以荐任職任用一說謂仍以荐任職分發但不給津貼當局亦以爲然又聞此間學生會因欲考察各省實業狀況有查詢投考實科諸君住址以便日後討論未知確否

△考試場中之怪象　高等文官考試日前舉行第三試場中有一山西候補知事因有夾帶被監試官查出當令其出場該知事見事不佳遂與監試官跪倒叩頭求免監試官始終未允派巡警將其扶出場門而去云（周十二）

△奇士弔喪　昨東四四條萬宅有一布衣士踵其門云自滬上來者聞紹武先生病故特來弔喪叩其名刺則以多忙未及携帶爲辭經人引至靈前彼即嚎啕大哭半時許索紙筆就靈次書一輓聯留之坐不顧詢其名不答而去其聯曰開爾捐軀天眞缺德無人憂國我更愴神斯人也條焉其來忽焉而去聯雖不佳語殊沉痛殆亦今之有心人而兼有俠腸義骨者歟

△蓮花池之賽馬大會　北京賽馬會已定於本月七八九三日（即星期五六日）在西便門外蓮花池舉行秋季大賽馬會現報名與賽者已有八十餘人（內有中國人十幾人）赴日並發行香檳大彩票觀者賽者都有得彩之希望並備有西洋軍樂隊奏樂以助興趣京漢路是日並備有專車云

命令

大總統令

特任靳雲鵬爲國務總理此令

兼署內務總長朱深呈請任命李權張長植曹經沅李廷璜呂樹松張立瀛黃尊三左質鼎何志滄華厚沈炤朱德垚蘇源泉葉于蘭胡石臣劉晉曾爲僉事爾象賢爲技正均照准此令

陸軍總長靳雲鵬呈請任命喩漢勳爲暫編浙江陸軍第一師步兵第二團第二營營長應照准此令

陸軍總長靳雲鵬呈請任命蔣朝一爲陸軍第四師正軍械官應照准此令

陸軍總長靳雲鵬呈請以蔣光裕補濟木薩營參將應照准此令

徐孜善晉給二等大綬嘉禾章白育良梁敦教均晉給三等嘉禾章恩豐應國梁均晉給四等嘉禾章此令

簡照南給予二等大綬嘉禾章此令

劉桐張贊巽劉耀均晉給四等嘉禾章此令

中華民國八年十一月五日

來件

（一）參觀北京女子高師校運動會記　（南迂）

十一月三日午正參觀女子高師運動會時全體學生（約四五百人）列成正方形歌聲抑揚已開會矣四園來賓幾無隙地膏雨孔灋伯君從來賓叢中呼余字余歡然道契闊灋伯長體育余叩以斯會優點答云甚善女子如此已屬難得惜余因事他出僅觀二小時灋伯亦無暇與細談異日當見其評論余含棄教育生涯行將十稔不作教育記載久矣茲就管見所及記其畧會場點綴樸而不華運動程序要而不繁運動員精神煥發平日訓練可知已是會有不可及者二一爲販賣部盈餘悉捐平民女子職業學校（校址在珠巢街由女學界發起創辦）學生手持捐冊分發印刷品爲平民學校募捐奔走無倦容一爲奏乞丐歌遞平民無職業之苦楚發人深省並誘起同胞悲憫心觀於此足徵吾國女學界思想大非十年前可比其由學問時代而漸進於實行時代歟北京女學界有此盛舉而又發起於未握財權年纔及笄之學子焉得不爲女界前途慶余不敏惟以鼓吹平民教育爲職志甚盼熱心諸子集腋成裘衆擎易舉爲平民開一線之生機造無窮之善果則是會也豈第發揚體育而已耶是爲記

（二）參觀北京女子高師十一週紀念會的感想　（幼波）

日前我在晨報上看見北京女子高等師範學校第十一週年的紀念會的新聞我就聯想到我自己的課程卻好三日下午我自己沒有班我就去招了一位朋友要了一張入場券到了三日下午一點多鐘的時候我就顧了一輛車子一直向石駙馬大街前進到了校內已是一點二十分了卻好是附屬中校的雪花舞我就站在男賓的看場上往前瞧到了五點多鐘的時候纔顧了車回校這一天的運動的美點當無用我來恭維了但是我瞧了這半天腦中有了一點感觸要想寫在下面

（一）秩序的觀念我們中國人無公共的道德觀念常爲外國人所輕視所以上海的公共公園不容納中國人游覽但是我講我們中國人無公共秩序的觀念也是一大大的缺點就如今天的紀念會而言在開始的時候男賓裏向尙無紛亂的景象但一到了高等圖畫專科的滑稽寫眞的時候男賓裡一部分的人就一鬨雜入運動場裡當時就有該校的男女幹事一再請告來賓退讓但是沒有一點的效力後來賓中竟衝倒蒙養生的於是該校幹事忍無可忍的招了警察來干涉方肯退了出來咳諸君諸君這是好現象嗎還是有自治能力的人所做的事嗎我看了這種現象心裡狠覺得悲觀所以寫了出來要請大家注意

（二）兒童的教育在我們舊式的社會裡對于三歲的小孩兒狠不注意在中等以上的家庭這種兒童的教育差不多統交付於娘姨的手裡在中等以下的家庭裡取放任的態度在這兩種的家庭裏對於兒童的教育簡直一點沒有講究所以兒童的品性也不知不覺的走入歧路了這是狠可惜的今天我看見了高師的蒙養生的遊戲我就想到了這個問題並希望有兒童的父母大家把那兒童教育的職任交付於那保姆的手裏這種教育的方法比較自己家庭的教育必要強得多了

（三）社會的問題今天高等圖畫專科的滑稽寫眞係譏諷現在一般的社會現象其寫眞係一『衣衫襤褸』的老太婆向一『輕裘煖袍』的富翁求乞的圖但是據我看來爲富不仁固當唾罵的不過這是社會制度不完善的結果若要求救濟這樣的窮人應當從根本的方法下手纔好

我上面所寫的是拉雜寫下的沒有多大的意思不過因爲要經濟這半天的時候纔記下的

三慶　九月　張黑　月石明　逍遙津　連環套
新　九月　馬桂林　馮曹　芙蓉仙　闖山
新　九月　梨云　小月來　梅降雪　劍峯山
丹　九月　諸如香　闢洪奎
廣　早九月　喜彩琴　小香水　小香水　今日停演
新明　九月　李鳴玉　梅　錢金福　青風寨　狗
文　早九月　盧月霞　鮮靈芝　楊玉樓　仇大娘　楊木關　雙官告
吉　九　小桂花　王斌芬　西湖陰配　馬前忍子
中　早九月　譚文玉　梁春樓　韓金喜　英雄義　哭長城　浣沙計
天　九　陶顯亭　侯玉山　十宰　打馬
廣　九　何連濤　譚富英　碰碑　陸樹田　仲仁

馬克思研究

●河上肇原著 馬氏資本論釋義（一三三）　淵泉譯註

（二）忘掉近世史之一面

我們如果仔仔細細考究十四世紀以後的歐洲史、可以知道原始的蓄積、全然與此不同。十四世紀以後的歐洲史、有兩個方面。一個方面、從來自由主義的歷史的著述、已經說得很明白了。

本來工業資本、如果沒有自由勞動者、換句話說、就是沒有不受農奴制、賦役制、或且手工組合（Giuld）的強制組織的壓迫的勞動者、就不能夠發生。工業資本對于封建制度的桔桎、要求生產自由。這是不能不從封建諸侯的保護、解放出來了。從這個立脚點說來、新興資本家的戰鬭、表面上是對於強制及特權的戰鬭、是爲自由平等而戰鬭了。

資本家制度之文筆的代辯者所再三紹介我們的東西、就是這一個方面。我們決不想抹殺這一方面戰鬭的意義。況且資本家階級現在已經對於過去、漸漸否認起來、所以我們沒有一點兒這種意思。但是我們不要把歷史的頂好方面的裏面、忘掉了。換句話說、就是不要把造出近世勞動者階級的方面、忘掉了。這一方面、還沒經過學者的闡明。馬克思對于英國一國、很有根本的研究。因爲英國是資本家的生產方法的母國、可以算是在世界上以原始的蓄積爲模範的形態的唯一國家了。關於這個問題、還有二三暗示、在「哲學的窮困」裏面、可以發見出來。

德國在這方面的發達、只能夠證明得不大完全而已。爲甚麼呢？因爲德國對東洋的商路、由地中海轉到太平洋去、又因爲三十年戰爭及數世紀以來德國被驅出世界市場之外、所以這方面的發達、就停止了、就萎縮了。

（三）土地私有化之完成

資本在萌芽的時候、所遭遇的最大障碍、就是都會的手工組合（Giuld）團體的、村落共產團的、以及大產業組合的土地共有制。這個制度一日存在、則勞動羣就不能夠存在。資本所最感謝的、就是封建貴族、替資本、把這一方面的事情、都弄清楚了。十字軍以後、歐洲的商業同商品生產、一天發達一天。對于商品的新需要、就發生起來了。以貨幣爲目的、把商品交給都會商工業者。然而封建貴族的富、是基於隸屬自己的自作農之物的或且人的給付而來。他等所得的貨幣很少。因此他們想偸他自己所不能買的東西。而一方面國家的權力、一天強大一天。很富裕都會及王侯的傭兵、與小貴族的兵對抗。因此從來的剽竊、變不可能了。於是乎封建貴族、對于自作農民、就想實行誅求苛歛了。他們這樣子做法、使自作農民、生了一種絕望、結局得不到甚麼利得。他們漸漸的決心、要想享受當時的新享樂、自己非同都會人民一樣、做商品生產者不可。並且決心要賣羊毛穀、物及其他農產物、（不是學從前那樣、單爲消費的）、要依生產、去獲得貨幣。

因此他們擴充農業、把指導權移到差配（Inspektor）、監督（Intendann）或是借地農業者（Pachter）的手裏去。但是這種擴充農業的辦法、只有把自作農民來做犧牲、才可能的。自作農民變了農奴了。現在隨便可以把他們驅出鄉土之外、把他們的土地合併在領主所管理的土地裏面去。因此戴領主爲主權者的村落的共同所有權、變做領主的私有權、自作農民、經濟的完全破滅了。

名著

●柏雷博士 思想自由史（二十六）（禁轉載）　譯者志希

第三章　理性入獄時期（中古時代）

是從這種信仰自由的詔令發表約十年以後、Constantine大帝採取基督教爲國教。這個冒昧的決定、使一千年的時期間、理性被鎖、思想爲奴、學問界更毫無進步可說。以前基督教的被禁、不過兩百年的時候。此二百年之中、基督教徒無時不要求信仰自由、以爲宗教的信仰、是志願的而不是強迫的。但是他們這種信仰一得勢之後、有政府的權力爲後盾、於是他們將以前這種觀念一律放棄了。他們以爲有希望的企業、就是完全統一全世界的思想。而他們摧殘他種思想、更有確定的政策、比從前還要利害。這種政策爲皇帝及政府所採用、大半有政治的作用存乎其間、因爲他們看見種種宗教的分別、互相仇視、恐怕對於國家的統一有所妨害、所以統一思想之念更切。他們抱定他們的基本主張、以爲除基督教而外、沒有其他的宗教可以救人。若是有人不信基督教、則他的罪惡將萬刼不復、而且上帝亦須處罰他。此類觀念、當然再引起宗教的殘殺。他們以爲挾迫他人信仰此種絕對的眞理、並防止他種錯謬思想或錯謬信仰的傳布、以保全自己永久的利益、是他們惟一義務之所在。信異端的人就是罪人、人類能紓他受的痛苦、還不及他日後在地獄裏受的痛苦萬分之一。去掉這些信錯了宗教、與萬能上帝爲敵的人、是他們無可旁貸的天職。這些人雖然有很好的德性、然而也無可寬恕。因爲照基督教的信條說起來、凡是不信基督教的異端、雖有德性、也是罪惡、就是小孩子不受洗而死、也當在監獄裏的地板上爬。這種不能容忍的主旨、同以、所逢的毫無差別、雖然兩件事的方面不同、而且濃度更有增無減呢！（未完）

筆記

●東遊隨感錄（十七）　淵泉

（十八）日本底言論界（下）

專門評論外交底雜誌、只有一個『東方時論』、主筆是中野正剛。這位先生、的確是一個很憂國底志士、可惜沒有甚麼主義、所以他底議論、有點「時代錯誤」底毛病。

『批評』也是今年正月裏剛出底雜誌、是從前東京朝日新聞記者室伏高信辦底。他前兩年同吉野博士辯論「德莫克拉西」、很有聲望、在論壇上總算是出色人物。他是主張第四階級民主主義底人、很受壓迫。他讀書很多、才幹也很好、可惜學問不大深邃而已。『批評』底銷路、也有三四千分。

學術研究雜誌很多、如『經濟論叢』『外交時報』之類、都很可觀。但是我現在所要說底、專指研究社會主義底雜誌而言。這類雜誌有四種。其一是『社會問題研究』、其二是『新社會』、其三是『社會主義研究』、其四是『國家社會主義』。『社會問題研究』是河上肇博士獨辦底。專門研究馬克思主義、每月可以銷得二萬多分、不獨爲學術研究雜誌之中所罕見、即在政治評論雜誌之中、也很少。這個雜誌、單載河上博士自身論文、所以同普通雜誌大不相同。『新社會』在社會主義雜誌之中、資格最老、很有點歷史可述。主筆是堺利彥君、內容研究評論兩種都有。『社會主義研究』是堺利彥山川均二君做主筆、內容都是譯載外國名著、所以很有好材料。『國家社會主義』是賣文社一派人所辦底、高畠素之君做中心。內容比較的薄弱一點。『新社會』『社會主義研究』每月都可以銷得七八千分。就這一點看來、也可以見得日本人思想底傾向了。

上個月大杉榮君新發行一種『勞動運動』雜誌、內容我還沒有看見、單就目錄而言、已經很可觀了。大杉榮君是無政府共產主義底人、他底言論當然最激底。我盼望讀者買來看看也好、我們纔知道無政府共產主義、是甚麼東西。

堺利彥荒畑寒村一班人、最近又辦一種『日本勞動新聞』、名叫新聞、其實是月刊雜誌、專門做給勞動者看底。內容也很有可取底地方。

讀者就我以上所說底看來、應該可以明白日本言論界是怎麼一個情形了。日本底新聞、固然都是資本家底機關、而雜誌大半是幫助勞動者說話。並且近來雜誌、沒有一個不談社會主義、沒有一個不說勞動問題、雜誌底宣傳勢力、比新聞還利害。現在日本青年不讀社會主義者底議論、有點不過癮底樣子、所以有人說日本談社會主義底人、近來大半都發財了。隨便寫一篇文章、各家雜誌社、爭先恐後來買。隨便出一本書、立刻就四版五版、甚至有未到半年、而八版九版者。就這一點看來、也可以見得日本人思想底傾向了。

近時日本論壇之中、以河上肇福田德三吉野作造三博士爲最有聲望。其次就是堺利彥山川均大杉榮大山郁夫木村久一。再次就是賀川豐彥杉孝次郎北澤新次郎一班人。婦人評論家從前以與謝野晶子爲最著名。現在他底地位、完全被山川菊榮（山川均夫人）占領了。

總而言之、現時日本言論界、差不多可以說是馬克思底時代。這一種狀態、能夠繼續多久、而其結果、社會上能夠得多少反響、還是一個疑問。不過日本人腦筋、經了這一次大洗濯之後、從前舊腦筋、就不能夠洗得乾乾淨淨、而總可以洗去許多。新思想雖然不能夠立刻就培育長大起來、多少總留點種子、將來總有一天可以發育出來。所以我說今年這一年的確是日本最重要底一個時機、可以說是日本思想界一個新紀元。不知道日本人自身有這種感想沒有！

新文藝

●阿奈托爾 anatol（續）　德國 arthur schnitzler著　紹虞譯

馬　怎樣？—

阿　噯！我今天能把那個女孩子搬運到幾百個世界去、但是我不能運我自己到旁的世界。

馬　果眞是不能的麼？

阿　直和你說、我已試驗過。我曾注視着我指環上面的金剛石幾分鐘、並且我自己同自己說：『阿奈托爾！你可去睡了。你醒的時候、你對於使你瘋狂的那個女人、一切念頭便可化爲烏有了』。

馬　那麼、你醒來怎樣？

阿　我何曾睡着來。

馬　那個女人！那個女人—你仍是的、友啊！我是極不快活—我是差不多喪失了知覺。

馬　難道你還是有疑心麼？

阿　不、不疑—我知道他騙我。當他的嘴唇接觸到我的時候、當他的手撫弄我頭髮的時候—在我們歡樂的時候—我知道他騙我。

馬　那都是你的幻想。

阿　不、這不是的。

馬　你可有證明麼？

阿　我推測—我覺得—那就是爲什麼人我知道的—

馬　怪論啊！

阿　一般女人儘是沒有眞心的—這已成了他們的習慣。他們自己並不覺得、他們就喜歡同時有兩三椿那種事情、猶如我喜歡同時讀兩三本的書。

馬　但他愛你—

阿　狂愛—但那有甚麼關係呢？他不眞心待我。

馬　那麼跟誰呢？

阿　我那裏知道？或者是個王子他曾跟着他在街上走過的—或者是個客寓裏的詩人、早晨他經過窗外的時候、他也許從窗裏對他微笑過的。

馬　你是個傻子。

阿　他有什麼原因不眞心待吾呢？他和平常的女人一樣、他愛他的生命、并且思想簡單。假使我問他：『你可愛我麼』？他一定答道是的、並且他說的確是眞心。假使我再問他：『你可是眞心的愛我麼』？他再答道是、並且亦是出於眞心的、因爲他當時忘了別人。那麼、眞有人答道：『吾愛、我並不眞心待你』的麼？我們怎樣會知道呢？但是、倘使他眞心向我—

馬　啊：哈—

阿　那亦不過偶一發現的。並不因是他想着說：『我必得眞心向我親愛的阿奈托爾』—並不是這樣的—

馬　但是、假使他愛你呢？

阿　天眞爛漫！—要便是這個原因—

馬　噫？

阿　我爲什麼不誠，待他呢？我愛他的。

馬　哦！你是個男子。（未完）

懷疑錄

（三）中國爲甚麼不叫『共打國』　筑山醉翁

醉翁今日又醉了。却是酒醉心明白。因想到我七歲的時候。讀了一本『學而』。又讀了一本『先進』。那『先進』上『子路』的那一章。有一段『子路問曰衛君待子而爲政子將奚先子曰必也正名乎子路對曰有是哉子之迂也奚其正子曰野哉由也名不正則言不順言不順則事不成事不成則禮樂不興禮樂不興則刑罰不中刑罰不中則民無所措手足』的話。便偏偏倒倒的跑去向個朋友說道。『好朋友。你知道麼？中國今日不治的原因。實在是犯了孔老先生說的名不正的教條』。那朋友問道『甚麼說呢』？我說『你看我們國內自從辛亥革命的那年相打起。以後鬧甚麼第二次革命。又鬧甚麼洪憲。又鬧甚麼復辟。又鬧甚麼督軍團。又鬧甚麼護法。只看那些武人耀武揚威的一直打到如今。南北和會又開不成了。這實在是共打國。那裏是共和國。既犯了孔老先生爲政的教條。當然是鬧得個不成話了。我想那革命成功的時候，要是有人見得到。率性立個『共打國』的約法。興起共打的禮樂。定出不貲成共打的刑罰。到是名實相副。或者人民還可以措手足』。那朋友聽了這一段話。他也效子路罵孔老先生『有是哉子之迂也』的口吻。罵道『你這個人眞迂』。我怒氣不過。酒興便大大的發作。也學孔老先生罵子路『野哉由也』的態度。大罵一聲。『你這個人眞野』並且接二連三的說道。中國既以共打爲國。爲甚麼不叫『共打國』。爲甚麼要叫『共和國』。

論壇

●怎麼樣纔能進化？（續）　楊太空

從廣義方面解釋起來。可以說是競爭的意義；同作用。既是這樣。

(1)能互相扶助以求進化的。爲爭存。

(2)因爲互相扶助。就能進化的。爲優勝。

(3)不能互相扶助。至於退化的。爲劣敗。

進化的要素。既不是片面的競存；人類生存上的根本要義。又決不是拋棄人類的『友愛心』；『同情心』；並犧牲人類的理性。專以『凌弱暴寡』爲任務的。就可以說是適應。那麼進化的要素。到底是甚麼呢？怎麼樣纔能進化呢？我可以不用思索。大膽子說一句：『互助是進化的要素。(Cnutual aid a Factor of Evolution)能發揮互助精神的。就能進化。

就人類的組織說：由個人組成家族；由家族又組成部落；又由部落形成國家。不論這種組織。是不是盡善盡美。若單從這種組織的起原。和他所以能團結不解的道理上觀察。覺得他的哲理。並不是依據競存的法則。乃是因互助而成立的。爲甚麼呢？個人的本能。是極微小的；環境的變化；和生存的需要；是常變化的。爲應付環境起見；爲發展生存上的作用。和滿足生活上的欲望起見；不論是屬於內部的；或是外部的；其勢不能不結合爲羣。以收互相扶助之功。若要沒有這種結合。連今天這點點跛形的文明。也看不見的。還有甚麼進化可說呢？就是再經過幾萬年。仍然還是一個榛榛狉狉的世界；或者連榛榛狉狉的現狀。都不能保存哩！譬如：製造農器的工人。一方面雖然將他的生產品。供給農人。而個人生活上需要的布帛菽粟；以及一切非自己的力量所能製造的物品。就不能不仰仗他人供給。且因爲人類欲望的發展；物質文明的進步。人生所需要的。決不是胼胝一個人的手足；竭盡一個人的智慮；所可以滿足的。所以人類生存上；一面以自己的勞力結果。供給於人；一面又仰仗他人供給於己。輾轉供給；相互交換。一方面養成分工協進的精神；一方面就自然而然的結成牢不可解的羣體。平心而論由原人進化到團結成羣。不是『互助』的結果。是甚麼呢？

人類本有互相維持；互相扶助的天性。所以隱伏的原故。由於組織失當；受環境上種種的壓迫；生活上種種的刺戟。再加上相殺相食的悖謬學說。越染越深。漸漸把固有的美德給遮蔽了。但是他本性。並未消滅。譬如：鏡子上面的塵土。一經拂拭。仍舊是光明的。何以說『互助』是人類天性呢？比方：有不相識的人。忽然失足落了井。在這個時候。凡是看見的人。不由得不大聲喊叫。甚至設着法子去救那落井的人。又比方鄰家的老人。貧病交迫。在那破屋中一聲一聲的呻吟。我想但有人性的人。聽見這種悲慘的聲音。沒有不替他難過的。更替他想點法子的。這一類的事。既沒有情愛可說；也不是同情心的作用。這純粹是互助的天性。流於不覺；發於自然。沒有一毫的勉強夾在中間。所以克若泡特金。說：『互助爲進化的要素』。能發揮這種要素的。就能進化。不然。便是退化。退化是人生最大的危險呵。明白人生眞義的。何不設法把鏡子上的塵土拂拭拂拭。敎他大放光明呢？（完）

園 早 小實林 四杰村 陳碧云 母女會
界 早 小月亭 泗洲城 梨雲 小上坟
界 晚 胡振升 鬧府 陳碧雲 砵沙疰
園 早 鈕玉庚 高秋馨
樓 晚 杜云峰 背闌芳 小香水 喜彩琴
今日淳演
戲院 晚 王鳳卿 九陣風 取金陵
園 晚 盧月霞 張春芬 張紅霞 張蘭卿 連環套 捉放 拾金 喜榮歸
園 晚 小翠花 小桂官 貴妃酒醉 落馬湖
園 晚 馬素珍 李白濤 梁春樓 韓金喜 玉堂春 天水關 牛頭山 玉堂春
園 早 王樹云 王義有 探親 番天印
樓 早 尙富霞 馬連良 打面缸 五彩輿
臺 晚 貫大元

咳嗽督招討　保肺大元帥

仲友文清痰止咳保肺丸乃專門療肺止咳聖藥曾經治愈無數多年諸般咳嗽肺癆喘等症謝函証書不勝枚舉足見是丸之功效歷歷可攷也茲有北京宣武門外上斜街中間路南許君季明患多年肺癆咳嗽服仲友文清痰止咳保肺丸始得轉危爲安前接許君惠函致謝云弟於五年前因感冒風寒得患咳嗽以爲此種微恙不必治之數日後亦能自愈也不料六七日之間痰飲若潮每遇作嗽胸間若有物塞呼吸急促商諸名醫據云內鬱燥火外感風寒投以清痰散寒之劑服後痰清氣爽而嗽咳依然又服止咳滋陰等藥後即時發時愈遂不介意也至今已五年之久身雖虛弱而作事勉强操勞不意今冬咳嗽甚爲劇烈痰中帶血嗽至數聲則頭目眩每飯喜食乾物服藥罔效也又服各種專門嗽咳丸藥均不見效自謂必成肺癆重症非藥力所能挽救也因見各報登載先生之保肺丸專治多年咳嗽遂遣人試購一瓶未及三日便覺咳嗽輕減稍有轉機後又續服半打居然全功盡奏合病一旦皆痊先生之保肺丸救弟一得生恩同再造感激大德難安緘默特書原委藉申謝忱尙祈列入證書以爲同病者作一介紹可也

仲友文清痰止咳保肺丸主治各症開列於左

一治初起傷風之咳嗽　一治氣逆之咳嗽　一治咳嗽累及胸腹疼痛　一治運眼黑之咳嗽　一治無痰之乾咳嗽　一治肺癆肺萎肺癰　一治骨蒸自汗盜汗　一治嗜烟嗜酒傷肺咳嗽

一治感冒風寒之咳嗽　一治操勞過度之咳嗽　一治老人氣虛之咳嗽　一治兩脇抽痛　一治各種痰飲哮喘氣急　一治腎水虧耗咳嗽　一治戒烟肺氣虛弱痰多喘促

一治少年酒色過度之咳嗽　一治肺熱鬱火之咳嗽　一治腰痛背痛　一治口乾口渴　一治咳嗽煩燥夜臥不安面紅　一治脾實濕熱晨起吐痰咳　一治小兒時發時愈

一治氣喘　一治濕阻痰凝　一治頭

以上各種咳嗽或病終日纏綿臥床不起命在旦夕之肺癆等病或時發時愈或逢節必犯或多年不止之老咳嗽回春　無論男婦老幼何種咳嗽誠保肺之良藥續命之金丹也一服此丸莫不沉疴頓起藥到

△價目　每瓶定價洋一元　每打十元　外埠函購原班回件

△注意　購藥諸君　請認明此清痰止咳保肺丸上貼桐鳳註册商標小方票　庶不致悞爲奸商所騙也　仲友文秘製之藥

△總售處　北京大柵欄華美大藥房　電話南局三二五七號　西單牌樓英美藥房　東四六條瑞豐藥房　東安市場暢觀樓內瑞華大藥房　天津單街子西口老德記大藥房　保定府西街華英藥房　張家口葆記藥房　奉天鐘樓南中西藥房　仲友文大醫生啟

五淋白濁　楊梅毒症

除根靈藥

樂山清血搜毒丸乃經內務部批准立案並在農商部註冊雙地球商標自發售至今已歷二十餘年矣功效神驗久爲世知何待贅言竟有喪心牟利之徒仿造此丸於是弄婢學子夫人之技倆射影模形潛肆其魚目混珠之心本醫士屢屢聲明不只爲護名譽起見恐其被其愚弄者有危險之處故藥內附入本醫士小照幷雙地球商標給劃放大惠顧者宜詳細辨之勿被膺品所欺本醫士甚幸惠顧其幸

花柳之毒最易傳染輕者淋濁重者楊梅惡瘡初得者若不即早療治日久其毒攻入骨髓之內血管之中延蔓全身如患小則傷害己身大則傳染妻子其害危險哉本醫士秘製清血搜毒丸專治楊梅結毒天門鼻梁塌陷淋濁多年梅毒未淨者或楊梅倒發髮脫齒落破爛升喉或屢愈屢犯或經年累月纏綿不清中肺臟經血能將骨髓血內毒根搜掃清除服愈永無後患之慮也

●樂山清血搜毒丸主治各症列左

傳染花柳淋濁　下元虧損淋濁　虛寒不固淋濁　小便腫痛不止淋濁　後尿管刺痛時流時止淋濁　風火淋沙石赤白諸淋　楊梅結毒未發　者魚口便毒橫痃下疳小便淫濁　楊梅入骨筋骨疼痛　梅毒令身發已出　偏身紅疹梅毒　漏濕毒疥癬　瘡風潰爛各種疔毒惡瘡　傳染婦女及小兒胎毒　症

●每小瓶洋一元二角　每大瓶洋二元　每六瓶洋六元

△總經理批發處北京前門外觀音寺中間華英大藥房　前門大街

牌樓中美大藥房　西單牌樓亞洲藥房　東安市場暢觀樓內瑞華藥房　東四牌樓北瑞豐大藥房　天津單街子老德記大藥房　保定府西街華英藥房　張家口怡安街葆記藥房　奉天鐘樓南中西藥房　濟南府西門裏老德記藥房　太原府中法藥房　洛陽中西藥房　五洲藥房

外埠函購原班奉寄　無論買藥一瓶或一打均照定價外加郵費二角

近有仿造僞製或抄錄本醫一仿單或影射相同實堪痛狠　惠顧諸君務請認明玻璃瓶有螺獅藍　並是商標於之醫士小照方爲眞品　庶不致受無恥奸商僞欺騙也

●法政學報

出版期間每月一冊出版處北京法政專門學校法政學報社內容每冊六七萬言分著論譯論筆記法令解釋雜組國外通信本校紀事選錄八門特色每期筆記門均登載名人如王寵惠蔡元培張嘉森章士釗諸先生講演或談論定價每冊大洋二角每六冊一元每十二冊二元

乾坤固元膏

此膏家傳秘製專治男婦老幼虛弱虧損等症男子下元虛冷夢洩遺精晝夜泛白心神不交年老精衰先天不足後天失調五癆七傷諸虛百損久無子嗣酒色過度脾胃虛冷腎囊濕潮下淋白濁小腸疝氣感寒腹疼虛勞遂婦女經血不調經前小腹疼痛每月前後

家家必用小兒百效丹

羊角風半身不遂癲狂妙藥

此丹治小兒百病其靈驗天下無二藥膏家常備此丹子孫可保幸福凡吐食吐乳瀉紅白痢疾肚大不耐飲食肯氣不和發燒發冷感冒風寒驚風五積六聚食積乳積瘧疾等症此丹能救治其效如神

痰火靈丹

通氣膏

軍隊及旅行

均須攜帶紅色清導丸無論何往必不可少因此丸藥性和平功能微利專治大便秘結肝火上升痰病頭痛肝經失調等患且可免痢疾腹瀉之虞救患之痛苦或患病因飲食不調不合於胃所致之疾服此丸可免即如山西包頭鎮陸軍一師二旅李汝明君來示云鄙人由京來包一路飲食便俱失其時以抵包後患便結之症此亦一旅行者之通病也其苦楚人所共知茲不贅鄙人憶及清導丸之功用途購買一瓶按法服用無痛苦三日即愈則佩貴藥局之信用一則感清導丸爲旅行必備之聖藥尙望代登報端以供同病者是爲至荷

黃光耀先生暨其繼配林夫人並其孫女之玉照

一家四人皆獲全愈　乃是理天下馳名家用良藥而得愈也

黃君光耀自己之貴體得獲健全之後彼之夫人及令郎與小孫女均皆服用韋廉士大醫生紅色補丸轉弱爲強得享康健之幸福矣黃君之意欲天下各處之患病者知所取法也黃君係前清參將將弁畢業員現住福州其來函云今春突然兩眼昏花四圍紅起夜難成寐延諸名醫或云肝火或云腎虧服藥總不見效正在兩目病深危急之際忽一醫士指示曰目疾雖有專方究不若韋廉士大醫生紅色補丸之爲妙余購服之僅一星期而雙目豁然明朗異常始信此丸功效之大世無匹蓋又清而能補補而能疏余自知由腎虧所致周不足之症是以奏效如神其時拙荊患目眩頭暈兼之腹脹經期不調等症更爲日久因見余目已痊輒試服之不數月而脫體全愈小兒忠武歷充清流南安各縣警備隊長東西奔走是以精神萎敗僅服是丸六瓶遂即復元小孫女素有痼疾因服是丸亦漸強旺欽佩之餘聊誌端末俾有日患斯疾者幸勿交臂失之則亦余之所欣盼也此鳴謝韋廉士大醫生紅色補丸曾經療治血薄氣衰諸虛百損少年斲傷胃不消化瘋濕骨痛臀尻酸楚胸肺萎弱山嵐瘴癘皮膚諸恙以及婦科各症尤見神效凡經售西藥者均有出售或直向上海四川路九十六號韋廉士醫生藥局函購每一瓶英洋一元五角每六瓶英洋八元郵力在內

奉送小書　茲有精美小書對於飲食及衛生之道甚爲詳備閱報諸君如欲索取即須寄一明信片至以上所列地址原班郵奉一本可也

良正第一消毒藥水

此藥之經驗

[illegible]

北京宣武門外山西街路西十號亞孟藥社　電話南局一一一一

懸賞查再造謠破壞第一消毒藥水之人

近有奸人造謠破壞本醫第一消毒藥水營業本醫已查得主謀者本擬即行起訴第恐查者失實特刊廣告如有知其眞相者請速函知山西街亞孟藥社一經查明實賜洛外重酬　黃亞孟啟

與衆不同　活胃　舒肝丸

人之肝氣不舒胸膈滿悶或因情志不遂氣鬱傷肝或因謀慮過度損傷胃脾以致飲食不思形體消瘦久服此丸舒肝解鬱開胃健脾

一治男女老幼肝鬱不舒　一治心胃刺痛胸脅串痛　一治膨悶飽脹反胃嘔吐　一治傷酒傷食吐痰吐水　一治氣血兩虧酒色過度　一治頭痛目花口舌乾燥　開胃健脾進食寬中化滯消食

一治怒氣憤鬱煩悶　一治噯氣吞酸肚腹飽脹　一治身體困倦面黃肌瘦　一治氣血瘀積胸膈　潤腸去燥等症

一治大便不通　一治腰背抽痛　一治胃口不開　一治自汗骨蒸

最能舒滿肝氣調和脾胃　多進飲食　誠

舒肝丸解鬱舒肝經之妙藥

▲價目　每瓶大洋一元　每打十元

▲專售處　上海寶善街華美藥房　濟南西門內老德記大藥房　東安市場瑞華大藥房　西單牌樓英美藥房　北京大柵欄華美大藥房　保定府西街華英大藥房　電話南局三二五七號　張家口怡安街葆記大藥房　天津單街子西口內路南老　奉天鐘樓南中西藥房

安迪生電燈泡

此燈泡現在美國奇異電器公司之上海分廠中製造此廠名安迪生中國電料公司歸美國技師監視該燈泡所用材料機器製法與美國奇異母廠相同

各電燈店均有分售

總經理慎昌洋行